



ΕΦΗΜΕΡΙΣ ΤΗΣ ΚΥΒΕΡΝΗΣΕΩΣ

ΤΗΣ ΕΛΛΗΝΙΚΗΣ ΔΗΜΟΚΡΑΤΙΑΣ

ΤΕΥΧΟΣ ΑΝΑΓΚΑΣΤΙΚΩΝ ΑΠΑΛΛΟΤΡΙΩΣΕΩΝ ΚΑΙ ΠΟΛΕΟΔΟΜΙΚΩΝ ΘΕΜΑΤΩΝ

Αρ. Φύλλου 248

28 Ιουνίου 2010

ΠΕΡΙΕΧΟΜΕΝΑ

ΑΠΟΦΑΣΕΙΣ

- Ακύρωση της αριθ. 10790,8678/28-7-2009 απόφασης Νομάρχης Αχαΐας και επανέγκριση τροποποίησης σχεδίου πόλης Πατρών (μερικός αποχαρακτηρισμός στο Ο.Τ./Κ.Χ. 1445δ στην περιοχή 1η Αρκτική φάση επέκτασης, λόγω άρσης απαλλοτρίωσης... 1
- Αναγνώριση αγροτικής οδού ως προϋπάρχουσας του 1923 στην περιοχή «Αλεποβούναρο» του Δήμου Καλλονής Νομ. Λέσβου..... 2

ΑΠΟΦΑΣΕΙΣ

- Αριθ. 8070 (1)
Ακύρωση της αριθ. 10790,8678/28-7-2009 απόφασης Νομάρχης Αχαΐας και επανέγκριση τροποποίησης σχεδίου πόλης Πατρών (μερικός αποχαρακτηρισμός στο Ο.Τ./Κ.Χ. 1445δ στην περιοχή 1η Αρκτική φάση επέκτασης, λόγω άρσης απαλλοτρίωσης.

Ο ΝΟΜΑΡΧΗΣ ΑΧΑΪΑΣ

Έχοντας υπόψη:

1. Τις δ/ξεις του Νομοθ. Δ/τος της 17-7-1923, όπως μεταγενέστερα τροποποιήθηκαν - συμπληρώθηκαν και ειδικότερα τα άρθρα 1, 2, 3, 9, 11, 21, 29 και 70 αυτού.
2. Τις διατάξεις του κεφ. ΙΙ του Π.Δ. από 3-4-1929, που διατηρήθηκαν σε ισχύ με το άρθρο 31, παρ. 3, του Ν.1557/1985.
3. Την Εγκ. 43511/161/55/13-6-1988 του ΥΠΕΧΩΔΕ.
4. Τις δ/ξεις των παρ. 4 και 6 του αρθρ. 11, του Ν.2882/2001 (ΦΕΚ 17/Α'/6-2-2001), σε συνδυασμό με την δ/ξη της παρ. 1γ, του άρθρου 1, του Ν. 2985/2002.
5. Τις δ/ξεις των παρ. 1β και 4, του άρθρου 10 του Ν. 3044/2002 (ΦΕΚ 197/Α'), περί άσκησης πολεοδομικών αρμοδιοτήτων.
6. Την αριθ. 91776/6528/1992 εγκύκλιο του ΥΠΕΧΩΔΕ.
7. Τις δ/ξεις της παρ. 5, του άρθρου 11, του Ν.3212/2003 (ΦΕΚ 308/Δ'/31-12-2003).
8. Την αρ. 3284/1986 απόφαση του ΣτΕ και την αρ. 29454/21-7-2003 εγκύκλιο του ΥΠΕΧΩΔΕ.
9. Την αρ. 6/18894/5-5-2006 νεότερη εγκύκλιο επίσης του ΥΠΕΧΩΔΕ.

10. Την αριθ. 10790,8678/28-7-2009 απόφαση Νομάρχης Αχαΐας.

11. Το υπ' αριθ. 4765/29-3-2010 έγγραφό μας προς το Εθνικό Τυπογραφείο.

12. Το αριθ. Δ45542/22-4-2010 έγγραφο του Εθνικού Τυπογραφείου.

13. Την αριθ. 68/2008 απόφαση Διοικητικού Πρωτοδικείου Πατρών, που αφορά στην άρση απαλλοτρίωσης ιδιοκτησίας Μαρίας και Ανδρέου Ηλιοπούλου.

14. Την αριθ. 392/07 απόφαση Διοικητικού Πρωτοδικείου Πατρών, που αφορά στην άρση απαλλοτρίωσης ιδιοκτησίας Διαμάντω και Βασίλη Ηλιοπούλου.

15. Τις από 22-9-2008 και 5-11-2008 αιτήσεις των Ανδρέα - Μαρίας Ηλιοπούλου και Βασίλη - Διαμάντω Ηλιοπούλου, με την συνοδευτική πρόταση τροποποίησης.

16. Το από 15-4-1972 Π.Δ/γμα (ΦΕΚ 97/Δ'/3-5-1972) ένταξης της περιοχής στο σχέδιο πόλης.

17. Το υπ' αριθμ. 14111/08 έγγραφό μας προς τον Δήμο Πατρέων.

18. Την υπ' αριθμ. 5764/3-5-2010 εισήγηση της Δ/σης Πολεοδομίας προς το ΣΧΟΠ Ν. Αχαΐας.

19. Το υπ' αριθμ. 3/14-5-2010, θέμα 5^ο, πρακτικό του ΣΧΟΠ Ν. Αχαΐας, με το οποίο γνωμοδοτεί ομόφωνα υπέρ της ακύρωσης της αριθ. 10790,8078/28-7-2009 απόφασης Νομάρχης Αχαΐας και επανέγκρισης της τροποποίησης του σχεδίου πόλης Πατρών στο Ο.Τ./Κ.Χ. 1445δ ως η υπ' αριθμ. 5764/10 εισήγηση της Δ/σης Πολεοδομίας προς το ΣΧΟΠ Ν. Αχαΐας.

Επειδή:

- Επειδή, στην αρ. πρωτ. 10790, 8678/28-7-2009 απόφαση του Νομάρχης Αχαΐας, που δημοσιεύθηκε στο ΦΕΚ 410 Τεύχος Αναγκαστικών Απαλλοτρίωσης και Πολεοδομικών Θεμάτων της 19-8-2009 και συγκεκριμένα στο τοπογραφικό διάγραμμα που την συνόδευε, διορθώνεται - διαγράφεται η διατύπωση « ΕΠΙΦΑΝΕΙΑ ΠΟΥ ΜΕΤΑΤΡΕΠΕΤΑΙ ΣΕ ΕΙΣΦΟΡΑ ΣΕ ΧΡΗΜΑ 56,32 Τ.Μ.» που αναγραφόταν στο συνοδευτικό της απόφασης τοπογραφικό διάγραμμα. Η πιο πάνω διόρθωση - διαγραφή συνιστά πρόδηλη παραδρομή, αφού όπως αναφέρεται και στην υπ' αριθμ. 4739/09 εισήγηση της Υπηρεσίας δεν συντρέχει τέτοια περίπτωση στην συγκεκριμένη τροποποίηση του σχεδίου πόλης. Κατόπιν των ανωτέρω η Υπηρεσία μας με το ως άνω σχετικό (11) έγγραφό μας, ζήτησε από το Εθνικό Τυπογραφείο την προαναφερόμενη διόρθωση σφάλματος και την δημοσίευση του

διορθωμένου συνοδευτικού τοπογραφικού διαγράμματος στην Εφημερίδα της Κυβερνήσεως. Με το ως άνω σχετικό (3) έγγραφο του το Εθνικό Τυπογραφείο, μας γνώρισε ότι η προαναφερόμενη διατύπωση «ΕΠΙΦΑΝΕΙΑ ΠΟΥ ΜΕΤΑΤΡΕΠΕΤΑΙ ΣΕ ΕΙΣΦΟΡΑ ΣΕ ΧΡΗΜΑ 56,32 Τ.Μ.» δεν αποτελεί διόρθωση σφάλματος.

- Η παρούσα τροποποίηση γίνεται σε εκτέλεση των 392/07 και 68/08 Αποφάσεων Δ/κού Πρωτοδικείου Πατρών, που αφορά στην άρση απαλλοτρίωσης των ακινήτων ιδιοκτησίας Ανδρέα - Μαρίας Ηλιοπούλου και Βασίλη - Διαμάντω Ηλιοπούλου στο Ο.Τ. / Κ.Χ. 1445δ του ρυμοτομικού σχεδίου πόλης περιοχής «Αγυιάς».

- Συντρέχουν οι νόμιμες προϋποθέσεις της παρ. 4 του άρθρου 10 του Ν. 3044/2002 και της σχετικής (8) εγκυκλίου, περί «προώθησης (με νομαρχιακή απόφαση) όλως εντοπισμένων τροποποιήσεων, όπως είναι αυτές που γίνονται σε συμμόρφωση δικαστικής απόφασης άρσης της ρυμοτομικής απαλλοτρίωσης...», αποφασίζουμε:

- Την ακύρωση της υπ' αριθμ. 10790,8678/28-7-2009 απόφασης του Νομάρχη Αχαΐας, που δημοσιεύθηκε στο

ΦΕΚ 410 Τεύχος Αναγκαστικών και Πολεοδομικών Θεμάτων της 19-8-2009.

- Την έγκριση της αιτούμενης τροποποίησης του σχεδίου πόλης Πατρών περιοχής «Αγυιάς», που συνίσταται στον μερικό αποχαρακτηρισμό κοινόχρηστου χώρου ιδιοκτησίας Ανδρέα - Μαρίας Ηλιοπούλου και Βασίλη - Διαμάντω Ηλιοπούλου στο Ο.Τ./Κ.Χ. 1445δ, όπως απεικονίζεται στο συνοδευτικό τοπογραφικό διάγραμμα κλ. 1/200.

Η παρούσα με το συνοδευτικό της διάγραμμα να δημοσιευθεί στην Εφημερίδα της Κυβερνήσεως, οπότε και αρχίζει η ισχύς της.

Από τις δ/ξεις της παρούσης δεν προκαλείται δαπάνη σε βάρος του κρατικού προϋπολογισμού, ούτε αυτού του αρμόδιου ΟΤΑ.

Η απόφαση αυτή να δημοσιευθεί στην Εφημερίδα της Κυβερνήσεως.

Πάτρα, 2 Ιουνίου 2010

Ο Νομάρχης
ΔΗΜΗΤΡΗΣ ΚΑΤΣΙΚΟΠΟΥΛΟΣ

ΣΕ ΠΡΟΒΟΛΗ ΕΓΓΡΑ

101,	302648.543	, 4237122.445
102,	302644.580	, 4237124.064
11,	302644.868	, 4237124.742
4,	302648.388	, 4237133.036
5,	302650.302	, 4237137.082
6,	302653.744	, 4237143.375
63,	302664.492	, 4237163.140
30,	302676.956	, 4237157.364
16,	302669.271	, 4237144.306
15,	302662.898	, 4237131.575
13,	302657.020	, 4237120.043
9,	302656.819	, 4237119.647
100,	302656.689	, 4237119.393
12,	302669.048	, 4237114.689
17,	302669.712	, 4237115.082
32,	302686.906	, 4237151.349
105,	302673.900	, 4237153.724
103,	302673.023	, 4237151.635
104,	302661.415	, 4237157.482
106,	302684.739	, 4237147.018

ΣΥΝΤΕΛΕΓΜΕΝΕΣ ΑΔΩΝ/ΣΩΩΝ (Κ1,Κ2)
ΕΣΑΡΤΗΣΗ ΤΩΝ Ο.Γ.
 Κ2, 302696.441, 4237096.750
 Κ1, 302634.147, 4237120.364

Η εξάρτηση έγινε από τα τριγ/κα του
 ΟΚΚΕ με κωδικό 233512 και 233511.
 233511, 305080.513, 4238562.809
 233512, 304530.986, 4239146.687

ΕΜΒΑΔΟΝ ΙΔΙΟΚΤΗΣΙΑΣ Ι ΜΕ ΣΤΟΙΧΕΙΑ :
 63-30-105-103-16-15-13-9-100-101-102-
 11-4-5-6-104-63=575.10τμ
ΤΜΗΜΑ ΤΟ ΟΠΟΙΟ ΚΑΤΕΣΤΗ ΚΟΙΝΟΧΡΗΣΤΟ ΜΕΤΑ
ΤΗΝ ΥΠ ΑΡΙΘΜΟ 10790,8678/09 ΑΠΟΦ ΚΟΜΑΡΗ ΑΧΑΪΑΣ
 63-30-105-103-104-63=83.13τμ
ΕΜΒΑΔΟΝ ΤΕΛΙΚΗΣ ΙΔΙΟΚΤΗΣΙΑΣ Ι ΜΕ ΣΤΟΙΧΕΙΑ :
 104-103-16-15-13-9-100-101-102-11-4-5-
 6-104=491.97τμ
ΕΜΒΑΔΟΝ ΙΔΙΟΚΤΗΣΙΑΣ ΙΙ ΜΕ ΣΤΟΙΧΕΙΑ :
 30-32-106-17-12-100-9-13-15-16-103
 105-30=531.58τμ
ΤΜΗΜΑ ΤΟ ΟΠΟΙΟ ΚΑΤΕΣΤΗ ΚΟΙΝΟΧΡΗΣΤΟ ΜΕΤΑ
ΤΗΝ ΥΠ ΑΡΙΘΜΟ 10790,8678/09 ΑΠΟΦ ΚΟΜΑΡΗ ΑΧΑΪΑΣ
 30-32-106-105-30=56.32τμ
ΕΜΒΑΔΟΝ ΤΕΛΙΚΗΣ ΙΔΙΟΚΤΗΣΙΑΣ ΙΙ ΜΕ ΣΤΟΙΧΕΙΑ :
 105-106-17-12-100-9-13-15-16-103
 105=475.26τμ

ΕΘΝΙΚΟ ΤΥΠΟΓΡΑΦΕΙΟ
 Για τεχνικούς λόγους στο σχεδιάγραμμα,
 έγινε σμίκρυνση, κατά ποσοστό **31%**

ΙΔΙΟΚΤΗΣΙΑ Ι ΗΛΙΟΠΟΥΛΟΥ ΒΑΣΙΛΗΣ ΚΑΙ ΔΑΜΑΝΤΟΥ

Α/Α	ΙΔΙΟΚΤΗΣ	ΔΕΥΤΕΡΩΝ	ΠΟΣΟΣΤΑ	ΕΜΒΑΔΟΝ ΚΑΤΑ ΜΕΡΩΣ	ΕΣΚΟΡΑ ΣΕ ΓΗ	ΕΣΚΟΡΑ
1	ΗΛΙΟΠΟΥΛΟΣ ΒΑΣΙΛΗΣ	ΟΔΟΣ ΑΜΕΡΙΚΗΣ 47 ΠΛΗΡΑ	87.48%	575.10 * 87.48% = 503.10 τμ	250*102+250*202+310*202	75.93 τμ
2	ΗΛΙΟΠΟΥΛΟΥ ΔΑΜΑΝΤΟΥ	ΟΔΟΣ ΑΜΕΡΙΚΗΣ 47 ΠΛΗΡΑ	12.52%	575.10 * 12.52% = 72.00 τμ	72*102	7.20 τμ
				ΣΥΝΟΛΙΚΟ ΕΜΒΑΔΟΝ =575.10τμ	ΣΥΝΟΛΙΚΗ ΕΣΚΟΡΑ = 83.13τμ	

ΙΔΙΟΚΤΗΣΙΑ ΙΙ ΗΛΙΟΠΟΥΛΟΥ ΑΝΔΡΕΑΣ ΚΑΙ ΗΛΙΟΠΟΥΛΟΥ ΤΕΔΙΚΑΛΑ ΜΑΡΙΑ

Α/Α	ΙΔΙΟΚΤΗΣ	ΔΕΥΤΕΡΩΝ	ΠΟΣΟΣΤΑ	ΕΜΒΑΔΟΝ ΚΑΤΑ ΜΕΡΩΣ	ΕΣΚΟΡΑ ΣΕ ΓΗ	ΕΣΚΟΡΑ
1	ΗΛΙΟΠΟΥΛΟΣ ΑΝΔΡΕΑΣ	ΠΛΗΤΕΙΑ ΓΕΩΡΓΙΟΥ Α' ΑΡΩ 20-22	50%	531.58 * 50% = 265.79 τμ	250*102+15.79*202	28.16 τμ
2	ΗΛΙΟΠΟΥΛΟΥ ΤΕΔΙΚΑΛΑ ΜΑΡΙΑ	ΠΛΗΤΕΙΑ ΓΕΩΡΓΙΟΥ Α' ΑΡΩ 20-22	50%	531.58 * 50% = 265.79 τμ	250*102+15.79*202	28.16 τμ
				ΣΥΝΟΛΙΚΟ ΕΜΒΑΔΟΝ = 531.58 τμ	ΣΥΝΟΛΙΚΗ ΕΣΚΟΡΑ = 56.32 τμ	

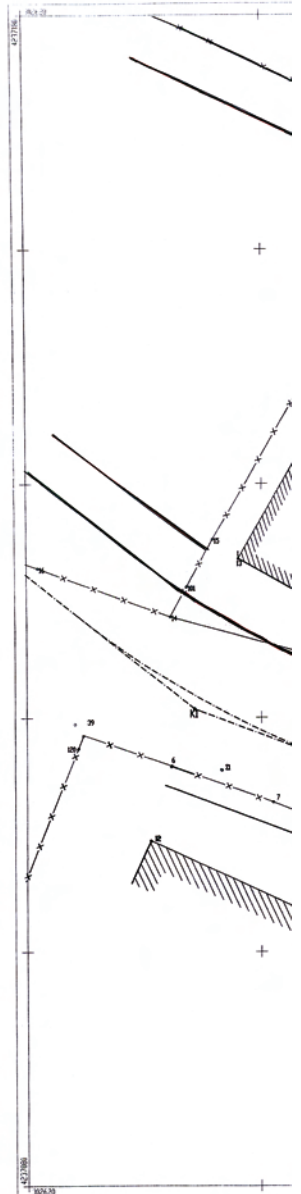
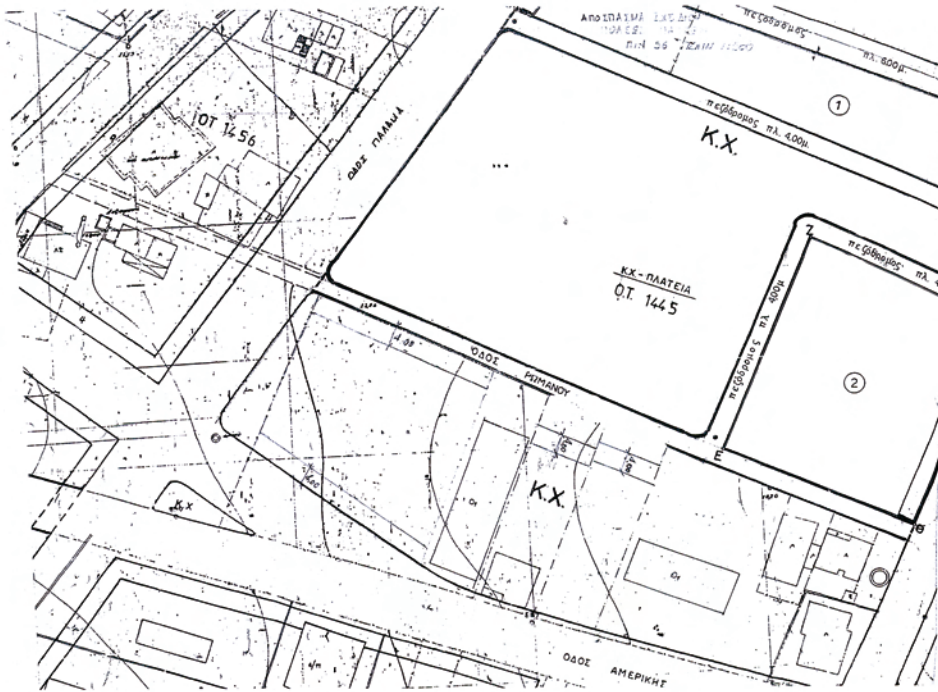

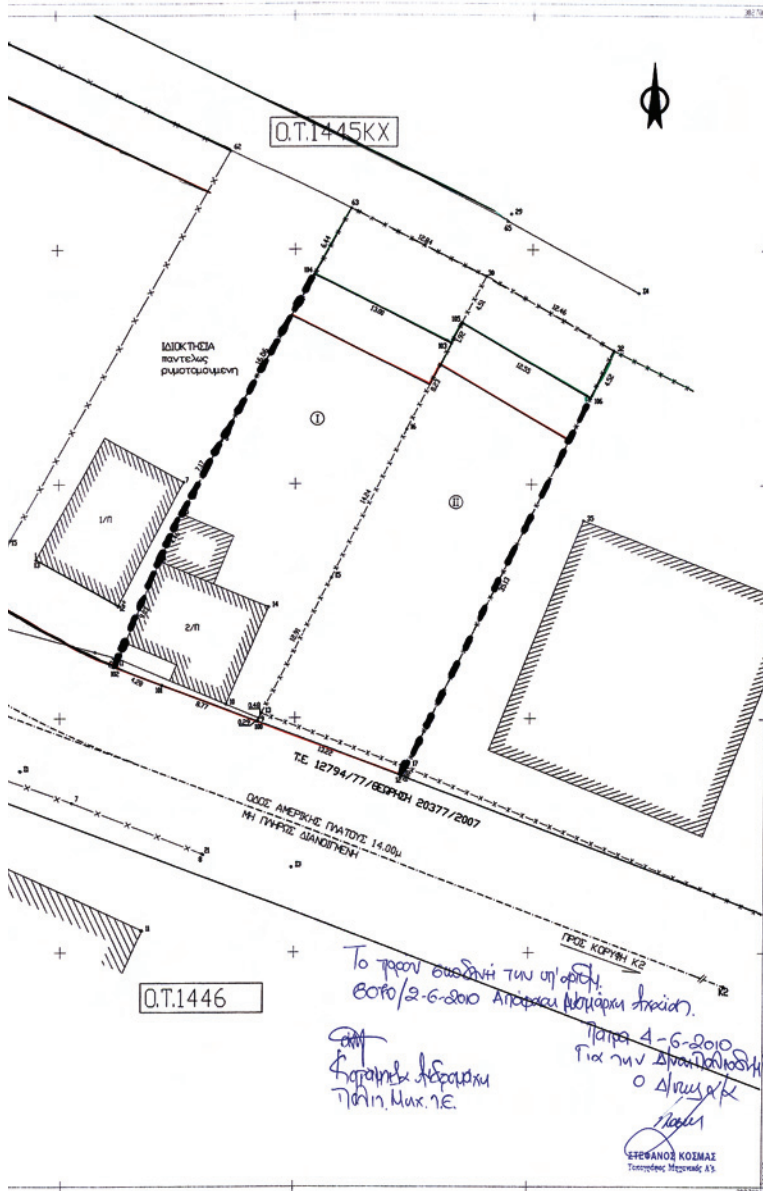

ΑΝΑΒΕΒΗΘΗ ΣΧΕΔΙΟΥ ΓΡΑΦΕΙΟ ΠΑΤΡΑΣ
 ΠΕΡΙΟΧΗ ΚΑΤΑ-ΑΝΔΡΕΩΝ-ΖΑΒΗΛΩΝ
 1η ΜΗΔ-ΑΡΚΤΙΚΗ ΓΥΡΩΡΑ
 ΣΥΜΦΩΝΑ ΜΕ ΤΟ Π.Δ. 15-4-72 (ΦΕΚ970'3-5-72)
 ΣΥΜΦΩΝΑ ΜΕ ΤΟ Π.Δ. 11-3-83
 (ΦΕΚ1580'17-5-83)
 ΟΡΟΣ ΑΡΤΙΣΤΗΤΑΣ
 ΑΔΕΛΦΑ ΚΑΚΩΝ 15.00 500.00
 ΤΟΜΕΑΣ Β'
 Β. ΠΑΡΧΟΣΙΔΕΣ
 ΣΥΜΦΩΝΑ ΜΕ ΤΟ Π.Δ. 24-4-82 (ΦΕΚ2710'1982)
 ΤΟΜΕΑΣ Β' 10.00 200.00
 ΟΡΟΣ ΔΟΜΗΣ
 ΤΟΜΕΑΣ Β' Σ.Δ. 1,6
 ΚΑΛΥΨΗ 40%
 ΎΨΟΣ 15,00 μ.
 ΣΥΣΤΗΜΑ-ΣΥΡΜΑ ΠΑΥΣΑΧΟΡΩΝ ΕΝΕΥΡΕΘ
 ΠΕΡΙΟΡΙΣΤΗ ΤΟΠΟΘΕΤΗΣΕ ΚΤΙΡΙΟΥ
 ΠΑΡΑΤΗΡΗΣΗ: ΣΤΗ ΠΑΡΑΒΑΛΑΣΙΑ ΑΓΡΙΑ ΥΨΟΣ 12,00 μ.

ΤΕΧΝΙΚΟ ΓΡΑΦΕΙΟ ΓΙΩΡΓΟΣ Ν. ΑΡΓΥΡΟΠΟΥΛΟΣ ΤΟΠΟΓΡΑΦΟΣ ΤΕΧΝ. ΜΗΧΑΝΙΚΟΣ ΤΣΑΛΙΑΔΟΥ 76 ΠΑΤΡΑ ΤΗΛ 325.025		
ΤΟΠΟΓΡΑΦΙΚΟ ΔΙΑΓΡΑΜΜΑ		
ΕΡΓΟΔΟΤΗΣ: ΒΑΣΙΛΗΣ-ΔΑΜΑΝΤΩ-ΑΝΔΡΕΑΣ ΚΑΙ ΜΑΡΙΑ ΗΛΙΟΠΟΥΛΟΥ		
ΘΕΜΑ ΣΧΕΔΙΟΥ: Τηλοποιήζη Σχεδίου Ιοηεωζ...		
ΒΕΔΗ: ΟΔΟΣ ΑΜΕΡΙΚΗΣ ΠΑΤΡΑΣ	ΚΛΙΜΑΚΑ 1:200	
ΧΡΟΝΟΠΟΙΑ ΜΕΛΕΤΗΣ: 11ος 2009	ΠΙΝΑΚΙΔΑ ΣΧΕΔΙΟΥ:	
ΥΠΟΓΡΑΦΗ 	ΒΕΡΝΙΚΗ ΥΠΡΕΣΙΑΣ	
ΣΤΑΜΑΤΑ ΓΙΩΡΓΟΣ Ν. ΑΡΓΥΡΟΠΟΥΛΟΣ ΤΕΧΝ. ΤΟΠΟΓΡΑΦΟΣ ΜΗΧΑΝΙΚΟΣ ΤΣΑΛΙΑΔΟΥ 76 - ΠΑΤΡΑ - ΤΗΛ: 325 025 025 ΑΡ. Π. Γ. Ε. ΒΥΡΩΝ 1989		

Αριθ. 1941

(2)

Αναγνώριση αγροτικής οδού ως προϋπάρχουσας του 1923 στην περιοχή «Αλεποβούναρο» του Δήμου Καλλονής Νομ. Λέσβου.

Ο ΝΟΜΑΡΧΗΣ ΛΕΣΒΟΥ

Έχοντας υπόψη:

1. Τις διατάξεις του Ν. 2218/94, του Ν. 2240/94 και του Π.Δ. 30/96, όπως ισχύει σήμερα τροποποιούμενο.

2. Τον Οργανισμό λειτουργίας των Υπηρεσιών της Ν.Α. Λέσβου, όπως ισχύει σήμερα τροποποιούμενος (ΦΕΚ 229/Β'/9-2-2004, ΦΕΚ 1918/Β'/30-12-2005 και ΦΕΚ 222/Β'/14-2-2006).

3. Τις διατάξεις του Ν. 3200/55 «περί διοικητικής αποκεντρώσεως», όπως τροποποιήθηκαν και συμπληρώθηκαν μεταγενέστερα.

4. Το άρθρο 14 του Ν. 2273/27-12-94 (ΦΕΚ 223/Α').

5. Τον Ν. 3212/03 άρθρο 10, Ν.Δ. 17-7-1923 άρθρο 20 παρ. 4.

6. Την από 10-3-2010 αίτηση του Μιζίκα Στεφάνου.

7. Την από 06-04-2010 εισήγηση του Τμ. Πολεοδ. Σχεδίων και Κανόνων.

8. Την υπ' αριθμ. πρωτ. 1519/531/28-1-2009 απόφαση του Νομάρχη Λέσβου, που δημοσιεύθηκε στο ΦΕΚ 193/Β'/5-2-2009 και με την οποία μεταβιβάζονται αρμοδιότητες στους Αντινομάρχες.

9. Τη θετική γνωμοδότηση του Συμβουλίου Χ.Ο.Π. του Νομού, όπως αυτή εκφράζεται με το Πρακτικό 2/21-5-2010 θέμα 3ο, αποφασίζουμε:

Αναγνωρίζουμε την οδό που αρχίζει από την Επαρχιακή οδό Καλλονής Μήθυμνας (σημείο Α) και τελειώνει μετά την ιδιοκτησία Μουφλουζέλλη, ως κοινόχρηστη αγροτική οδό προϋπάρχουσα του 1923, όπως φαίνεται στο συνημμένο απόσπασμα χάρτη 1:5.000 και σημειώνεται με κίτρινο μελάνι και με στοιχεία (Α-Β-Γ-Δ-Ε).

Η απόφαση αυτή δεν επιβαρύνει τον κρατικό προϋπολογισμό ούτε τον Δήμο Καλλονής και ισχύει από την υπογραφή της.

Η απόφαση αυτή να δημοσιευθεί στην Εφημερίδα της Κυβερνήσεως.

Μυτιλήνη, 4 Ιουνίου 2010

Ο Νομάρχης κ.α.α.

Η Αντινομάρχης

ΜΑΡΙΑ ΤΣΟΥΒΕΛΕΚΑΚΗ-ΤΣΙΦΤΣΗ

ΕΘΝΙΚΟ ΤΥΠΟΓΡΑΦΕΙΟ

ΕΦΗΜΕΡΙΣ ΤΗΣ ΚΥΒΕΡΝΗΣΕΩΣ

ΠΕΡΙΦΕΡΕΙΑΚΑ ΓΡΑΦΕΙΑ ΠΩΛΗΣΗΣ Φ.Ε.Κ.

ΘΕΣΣΑΛΟΝΙΚΗ - Βασ. Όλγας 227	23104 23956	ΛΑΡΙΣΑ - Διοικητήριο	2410 597449
ΠΕΙΡΑΙΑΣ - Ευριπίδου 63	210 4135228	ΚΕΡΚΥΡΑ - Σαμαρά 13	26610 89122
ΠΑΤΡΑ - Κορίνθου 327	2610 638109	ΗΡΑΚΛΕΙΟ - Πεδιάδος 2	2810 300781
ΙΩΑΝΝΙΝΑ - Διοικητήριο	26510 87215	ΜΥΤΙΛΗΝΗ - Πλ. Κωνσταντινουπόλεως 1	22510 46654
ΚΟΜΟΤΗΝΗ - Δημοκρατίας 1	25310 22858		

ΤΙΜΗ ΠΩΛΗΣΗΣ ΦΥΛΛΩΝ ΤΗΣ ΕΦΗΜΕΡΙΔΟΣ ΤΗΣ ΚΥΒΕΡΝΗΣΕΩΣ

Σε έντυπη μορφή

- Για τα Φ.Ε.Κ. από 1 μέχρι 16 σελίδες σε 1 €, προσαυξανόμενη κατά 0,20 € για κάθε επιπλέον οκτασέλιδο ή μέρος αυτού.
- Για τα φωτοαντίγραφα Φ.Ε.Κ. σε 0,15 € ανά σελίδα.

Σε μορφή DVD/CD

Τεύχος	Ετήσια έκδοση	Τριμηνιαία έκδοση	Μηνιαία έκδοση	Τεύχος	Ετήσια έκδοση	Τριμηνιαία έκδοση	Μηνιαία έκδοση
Α'	150 €	40 €	15 €	Α.Α.Π.	110 €	30 €	-
Β'	300 €	80 €	30 €	Ε.Β.Ι.	100 €	-	-
Γ'	50 €	-	-	Α.Ε.Δ.	5 €	-	-
Υ.Ο.Δ.Δ.	50 €	-	-	Δ.Δ.Σ.	200 €	-	20 €
Δ'	110 €	30 €	-	Α.Ε. - Ε.Π.Ε. και Γ.Ε.ΜΗ.	-	-	100 €

- Η τιμή πώλησης μεμονωμένων Φ.Ε.Κ. σε μορφή cd-rom από εκείνα που διατίθενται σε ψηφιακή μορφή και μέχρι 100 σελίδες, σε 5 € προσαυξανόμενη κατά 1 € ανά 50 σελίδες.
- Η τιμή πώλησης σε μορφή cd-rom/dvd, δημοσιευμάτων μιας εταιρείας στο τεύχος Α.Ε.-Ε.Π.Ε. και Γ.Ε.ΜΗ. σε 5 € ανά έτος.

ΠΑΡΑΓΓΕΛΙΑ ΚΑΙ ΑΠΟΣΤΟΛΗ Φ.Ε.Κ.: Τηλεφωνικά: 210 4071010 - fax: 210 4071010 - internet: <http://www.et.gr>

ΕΤΗΣΙΕΣ ΣΥΝΔΡΟΜΕΣ Φ.Ε.Κ.

Τεύχος	Έντυπη μορφή	Ψηφιακή Μορφή	Τεύχος	Έντυπη μορφή	Ψηφιακή Μορφή
Α'	225 €	190 €	Α.Ε.Δ.	10 €	Δωρεάν
Β'	320 €	225 €	Α.Ε. - Ε.Π.Ε. και Γ.Ε.ΜΗ.	2.250 €	645 €
Γ'	65 €	Δωρεάν	Δ.Δ.Σ.	225 €	95 €
Υ.Ο.Δ.Δ.	65 €	Δωρεάν	Α.Σ.Ε.Π.	70 €	Δωρεάν
Δ'	160 €	80 €	Ο.Π.Κ.	-	Δωρεάν
Α.Α.Π.	160 €	80 €	Α' + Β' + Δ' + Α.Α.Π.	-	450 €
Ε.Β.Ι.	65 €	33 €			

- Το τεύχος Α.Σ.Ε.Π. (έντυπη μορφή) θα αποστέλλεται σε συνδρομητές ταχυδρομικά, με την επιβάρυνση των 70 €, ποσό το οποίο αφορά τα ταχυδρομικά έξοδα.
- Για την παροχή πρόσβασης μέσω διαδικτύου σε Φ.Ε.Κ. προηγούμενων ετών και συγκεκριμένα στα τεύχη: α) Α, Β, Δ, Α.Α.Π., Ε.Β.Ι. και Δ.Δ.Σ., η τιμή προσαυξάνεται, πέραν του ποσού της ετήσιας συνδρομής του 2007, κατά 40 € ανά έτος και ανά τεύχος και β) για το τεύχος Α.Ε.-Ε.Π.Ε. & Γ.Ε.ΜΗ., κατά 60 € ανά έτος παλαιότητας.

* Η καταβολή γίνεται σε όλες τις Δημόσιες Οικονομικές Υπηρεσίες (Δ.Ο.Υ.). Το πρωτότυπο διπλότυπο (έγγραφο αριθμ. πρωτ. 9067/28.2.2005 2η Υπηρεσία Επιτρόπου Ελεγκτικού Συνεδρίου) με φροντίδα των ενδιαφερομένων, πρέπει να αποστέλλεται ή να κατατίθεται στο Εθνικό Τυπογραφείο (Καποδιστριαίου 34, Τ.Κ. 104 32 Αθήνα).

* Σημειώνεται ότι φωτοαντίγραφα διπλοτύπων, ταχυδρομικές Επιταγές για την εξόφληση της συνδρομής, δεν γίνονται δεκτά και θα επιστρέφονται.

* Οι οργανισμοί τοπικής αυτοδιοίκησης, τα νομικά πρόσωπα δημοσίου δικαίου, τα μέλη της Ένωσης Ιδιοκτητών Ημερησίου Τύπου Αθηνών και Επαρχίας, οι τηλεοπτικοί και ραδιοφωνικοί σταθμοί, η Ε.Σ.Η.Ε.Α., τα τριτοβάθμια συνδικαλιστικά Όργανα και οι τριτοβάθμιες επαγγελματικές ενώσεις δικαιούνται έκπτωσης πενήντα τοις εκατό (50%) επί της ετήσιας συνδρομής (τρέχον έτος + παλαιότητα).

* Το ποσό υπέρ Τ.Α.Π.Ε.Τ. [5% επί του ποσού συνδρομής (τρέχον έτος + παλαιότητα)], καταβάλλεται ολόκληρο (Κ.Α.Ε. 3512) και υπολογίζεται πριν την έκπτωση.

* Στην Ταχυδρομική συνδρομή του τεύχους Α.Σ.Ε.Π. δεν γίνεται έκπτωση.

Πληροφορίες για δημοσιεύματα που καταχωρούνται στα Φ.Ε.Κ. στο τηλ.: 210 5279000.

Φωτοαντίγραφα παλαιών Φ.Ε.Κ.: Μάρνη 8 τηλ.: 210 8220885, 210 8222924, 210 5279050.

Οι πολίτες έχουν τη δυνατότητα ελεύθερης ανάγνωσης των δημοσιευμάτων που καταχωρούνται σε όλα τα τεύχη της Εφημερίδας της Κυβερνήσεως πλην εκείνων που καταχωρούνται στο τεύχος Α.Ε.-Ε.Π.Ε. και Γ.Ε.ΜΗ., από την ιστοσελίδα του Εθνικού Τυπογραφείου (www.et.gr).

Οι υπηρεσίες εξυπηρέτησης πολιτών λειτουργούν καθημερινά από 08:00 μέχρι 13:00



* 1 5 0 0 2 4 8 2 8 0 6 1 0 0 0 8 *

ΑΠΟ ΤΟ ΕΘΝΙΚΟ ΤΥΠΟΓΡΑΦΕΙΟ

ΚΑΠΟΔΙΣΤΡΙΑΟΥ 34 * ΑΘΗΝΑ 104 32 * ΤΗΛ. 210 52 79 000 * FAX 210 52 21 004
ΗΛΕΚΤΡΟΝΙΚΗ ΔΙΕΥΘΥΝΣΗ: <http://www.et.gr> - e-mail: webmaster.et@et.gr