



ΕΦΗΜΕΡΙΣ ΤΗΣ ΚΥΒΕΡΝΗΣΕΩΣ

ΤΗΣ ΕΛΛΗΝΙΚΗΣ ΔΗΜΟΚΡΑΤΙΑΣ

ΤΕΥΧΟΣ ΤΕΤΑΡΤΟ

Αρ. Φύλλου 557

30 Δεκεμβρίου 2011

ΠΕΡΙΕΧΟΜΕΝΑ

ΑΠΟΦΑΣΕΙΣ

- Μερική ανάκληση απόφασης αναδάσωσης έκτασης συνολικού εμβαδού 40.094,33 τετρ. μέτρων η οποία βρίσκεται στην τοπ. Κοινότητας Νεροτριβιάς, Δ.Ε. Μεσσαπίων, Δήμου Διρφύων Μεσσαπίων Περιφερειακής Ενότητας Ευβοίας..... 1
- Κήρυξη ως αναδασωτέας έκτασης δασικού χαρακτήρα συνολικού εμβαδού 29.957,68 τετρ. μέτρων, στη θέση «Μάρμαρο ή Φούντα» τοπικής κοινότητας Τριάδας, Δημ. Ενότητας Μεσσαπίων, Δήμου Διρφύων Μεσσαπίων, Περιφερειακής Ενότητας Ευβοίας..... 2
- Επικύρωση καθορισμού οριοθέτησης τμήματος του χειμάρρου «Μαλαμαμούτη» στο Ο.Τ./Κ.Χ.2010 και του υδατορέματος «Γηροκομείου» στο Ο.Τ.2022 στα όρια του Δήμου Πατρέων, Ν. Αχαΐας..... 3

ΑΠΟΦΑΣΕΙΣ

- Αριθμ. 79949/5293 (1)
Μερική ανάκληση απόφασης αναδάσωσης έκτασης συνολικού εμβαδού 40.094,33 τετρ. μέτρων η οποία βρίσκεται στην τοπ. Κοινότητας Νεροτριβιάς, Δ.Ε. Μεσσαπίων, Δήμου Διρφύων Μεσσαπίων Περιφερειακής Ενότητας Ευβοίας.

Η ΓΕΝΙΚΗ ΓΡΑΜΜΑΤΕΑΣ ΑΠΟΚΕΝΤΡΩΜΕΝΗΣ ΔΙΟΙΚΗΣΗΣ ΘΕΣΣΑΛΙΑΣ ΣΤΕΡΕΑΣ ΕΛΛΑΔΑΣ

Έχοντας υπόψη:

1. Τις διατάξεις των παρ 3 και 4 του άρθρου 44 του Ν.998/1979 «Περί προστασίας δασών και δασικών εκτάσεων κ.λπ.» όπως τροποποιήθηκε με την παραγ. 3 του άρθρου 36 του Ν.3698/2008.
2. Την 97970/2248/7-05-2009 εγκύκλιο Υ.Α.Α.Τ «Οδηγίες για την εφαρμογή του άρθρου 36 του Ν. 3698/2008.
3. Την 2320/19-10-1987 απόφαση Διευθυντή Δασών Νομού Ευβοίας κήρυξης έκτασης ως αναδασωτέας (Φ.Ε.Κ1079/Δ/02-11-1987).
4. Την με αριθ. 04/2011 σύμφωνη απόφαση της Πρωτοβάθμιας Επιτροπής Επίλυσης Δασικών Αμφισβητήσεων του Ν. Ευβοίας.
5. Την Ζ/1915/20-10-2011 πρόταση του Δασαρχείου Χαλκίδας για μερική ανάκληση της 2320/19-10-1987 απόφαση Διευθυντή Δασών Νομού Ευβοίας για εκτάσεις συνο-

λικού εμβαδού 40.094,33 τετρ. μέτρων, οι οποίες ήταν πάντα μη δασικού χαρακτήρα και λόγω πλάνης συμπεριλήφθηκαν στην αναδασωτέα έκταση της περιοχής.

6. Την υπ' αριθμ. 62181/4339/26-10-2011 σύμφωνη γνώμη της Δ/νσης Δασών Νομού Ευβοίας, αποφασίζουμε:

Ανακαλούμε μερικώς την με 2320/19-10-1987 απόφαση Διευθυντή Δασών Νομού Ευβοίας για τις εκτάσεις συνολικού εμβαδού 40.094,33 τετρ. μέτρων, ως παρακάτω:

Α. Έκταση εμβαδού 5.791,33 τ.μ εντός οικισμού Νεροτριβιάς Τοπ. Κοινότητας Νεροτριβιάς, Δ.Ε. Μεσσαπίων, Δήμου Διρφύων Μεσσαπίων η οποία στο συν/νο τοπογραφικό διάγραμμα απεικονίζεται με στοιχείο Τμήμα 1 και ορίζεται από τις ορθογώνιες συντεταγμένες ΕΓΣΑ'87 που αναγράφονται σε αυτό.

Β. Έκταση εμβαδού 5.185,77 τ.μ Τοπ. Κοινότητας Νεροτριβιάς, Δ.Ε. Μεσσαπίων, Δήμου Διρφύων Μεσσαπίων η οποία στο συν/νο τοπογραφικό διάγραμμα απεικονίζεται με στοιχείο Τμήμα 2 και ορίζεται από τις ορθογώνιες συντεταγμένες ΕΓΣΑ'87 που αναγράφονται σε αυτό.

Γ. Έκταση εμβαδού 1.811,88 τ.μ Τοπ. Κοινότητας Νεροτριβιάς, Δ.Ε. Μεσσαπίων, Δήμου Διρφύων Μεσσαπίων, η οποία στο συν/νο τοπογραφικό διάγραμμα απεικονίζεται με στοιχείο Τμήμα 3 και ορίζεται από τις ορθογώνιες συντεταγμένες ΕΓΣΑ'87 που αναγράφονται σε αυτό.

Δ. Έκταση εμβαδού 23.919,46 τ.μ στη θέση «Καλαμάκι» Τοπ. Κοινότητας Νεροτριβιάς, Δ.Ε. Μεσσαπίων, Δήμου Διρφύων Μεσσαπίων η οποία στο συν/νο τοπογραφικό διάγραμμα απεικονίζεται με στοιχείο Τμήμα 4 και ορίζεται από τις ορθογώνιες συντεταγμένες ΕΓΣΑ'87 που αναγράφονται σε αυτό.

Ε. Έκταση εμβαδού 3.385,89 τ.μ Τοπ. Κοινότητας Νεροτριβιάς, Δ.Ε. Μεσσαπίων, Δήμου Διρφύων Μεσσαπίων η οποία στο συν/νο τοπογραφικό διάγραμμα απεικονίζεται με στοιχείο Τμήμα 5 και ορίζεται από τις ορθογώνιες συντεταγμένες ΕΓΣΑ'87 που αναγράφονται σ' αυτό επειδή οι παραπάνω εκτάσεις ήταν πάντα μη δασικού χαρακτήρα και λόγω πλάνης συμπεριλήφθηκαν στην αναδασωτέα έκταση της περιοχής.

Για την υπόλοιπη έκταση παραμένει σε ισχύ η 2320/19-10-1987 απόφαση Διευθυντή Δασών Νομού Ευβοίας.

Η απόφαση αυτή να δημοσιευθεί στην Εφημερίδα της Κυβερνήσεως.

Λάρισα, 16 Δεκεμβρίου 2011

Η Γενική Γραμματέας Αποκεντρωμένης Διοίκησης
ΚΑΛΛΙΟΠΗ ΓΕΡΑΚΟΥΔΗ

ΤΟΠΟΓΡΑΦΙΚΟ ΔΙΑΓΡΑΜΜΑ

ΠΟΥ ΣΥΝΟΔΕΥΕΙ ΤΗΝ ΥΠ' ΑΡΙΘΜ. 2320/1987 ΑΠΟΦΑΣΗ ΚΗΡΥΞΗΣ ΣΤΟΝ ΟΠΟΙΟ ΕΜΦΑΝΙΖΟΝΤΑΙ ΤΑ ΤΜΗΜΑΤΑ 1,2, ΚΑΙ 3 (ΓΡΑΜΜΟΣΚΙΑΣΜΕΝΕΣ ΕΚΤΑΣΕΙΣ) ΠΟΥ ΠΡΟΤΙΝΕΤΑΙ Η ΑΡΣΗ ΣΥΜΦΩΝΑ ΜΕ ΤΗΝ ΥΠ' ΑΡΙΘΜ. 4/09-06-2011 ΑΠΟΦΑΣΗ ΤΗΣ Α'ΒΑΘΜΙΟΥ Ε.Ε.Δ.Α.

Κλίμακα 1:2500

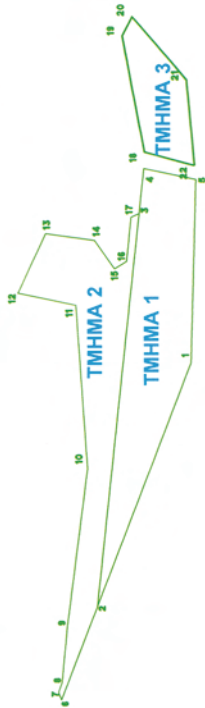

ΝΟΜΟΣ ΕΥΒΟΙΑΣ
ΔΑΣΑΡΧΕΙΟ : ΧΑΛΚΙΔΑΣ
ΧΑΙΝΑ 97 ΧΑΛΚΙΔΑ 34100

ΧΑΡΤΗΣ ΓΥΣ Νο 5483/7

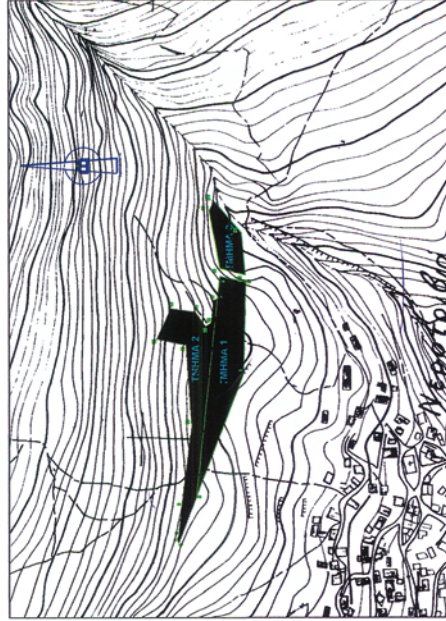

ΣΥΝΤΕΤΑΓΜΕΝΕΣ ΟΡΙΩΝ ΕΓΣΑ 87

ΕΜΒΑΔΩΜΕΤΡΗΣΗ ΓΗΠΕΔΟΥ				
ΤΜΗΜΑ 1				
ΣΗΜΕΙΟ	X	Y	ΜΗΚΟΣ	
1	45917218	427397328	14210	
2	45903945	427402400	21562	
3	45925387	427400132	2435	
4	45927809	427399876	2873	
5	45927222	427397063	1007	
6	45917218	427397328	1007	
Ε=1/2 Σ(X ₁ +X ₂)(Y ₁ -Y ₂)				
Ε = 5791.33 μ ²				

ΕΜΒΑΔΩΜΕΤΡΗΣΗ ΓΗΠΕΔΟΥ				
ΤΜΗΜΑ 2				
ΣΗΜΕΙΟ	X	Y	ΜΗΚΟΣ	
2	45903945	427402400	5485	
6	45899818	427404348	465	
7	45899260	427404503	570	
8	45899798	427404313	6594	
9	45902930	427404016	8943	
10	45911455	427405930	3202	
11	45920376	427405549	3600	
12	45920038	427405682	2670	
13	45924312	427405185	1903	
14	45923934	427405342	755	
15	45925372	427404454	2442	
16	4592769	427400812	473	
17	45925387	427400132	21562	
2	45903945	427402400	21562	
Ε=1/2 Σ(X ₁ +X ₂)(Y ₁ -Y ₂)				
Ε = 5185.77 μ ²				

ΕΜΒΑΔΩΜΕΤΡΗΣΗ ΓΗΠΕΔΟΥ				
ΤΜΗΜΑ 3				
ΣΗΜΕΙΟ	X	Y	ΜΗΚΟΣ	
18	45928714	427399834	6423	
19	45935025	427401030	1166	
20	45936056	427400494	4679	
21	45932634	427397552	2802	
22	45927874	427397131	2602	
18	45928714	427399834	2602	
Ε=1/2 Σ(X ₁ +X ₂)(Y ₁ -Y ₂)				
Ε = 1811.88 μ ²				

ΕΘΝΙΚΟ ΤΥΠΟΓΡΑΦΕΙΟ
Για τεχνικούς λόγους στο σχεδιάγραμμα,
έγινε σμίκρυνση, κατά ποσοστό **61%**

Ανίκη στην υπ' αριθμ.
απόφαση της Γεν. Γραμ. Α.Δ.Θ.Στ.Ε.

ΚΑΛΛΙΟΤΗ ΓΕΡΑΚΟΥΔΗ

ΘΕΩΡΗΘΗΚΕ
ΧΑΛΚΙΔΑ 20 - 10 - 2011
Ο ΔΑΣΑΡΧΗΣ

ΚΟΜΛΗ ΔΕΣΠΟΙΝΑ
Δασάρχως με βαθμό Α'

ΧΑΛΚΙΔΑ 20 - 10 - 2011
Ο ΣΥΝΤΑΚΤΗΣ

ΑΝΤΩΝΙΟΣ ΑΚΡΙΩΤΗΣ
Δασολόγος

ΤΟΠΟΓΡΑΦΙΚΟ ΔΙΑΓΡΑΜΜΑ

ΠΟΥ ΣΥΝΟΔΕΥΕΙ ΤΗΝ ΥΠ' ΑΡΙΘΜ. 2320/1987 ΑΠΟΦΑΣΗ ΚΗΡΥΞΗΣ ΣΤΟ ΟΠΟΙΟ ΕΜΦΑΝΙΖΕΤΑΙ ΤΟ ΤΜΗΜΑ 4 (ΓΡΑΜΜΟΣΚΙΑΣΜΕΝΗ ΕΚΤΑΣΗ) ΠΟΥ ΠΡΟΤΕΙΝΕΤΑΙ Η ΑΡΣΗ ΣΥΜΦΩΝΑ ΜΕ ΤΗΝ ΥΠ' ΑΡΙΘΜ. 4/09-06-2011 ΑΠΟΦΑΣΗ ΤΗΣ Α'/ΒΑΘΜΙΟΥ Ε.Ε.Δ.Α.

Κλίμακα 1:2500

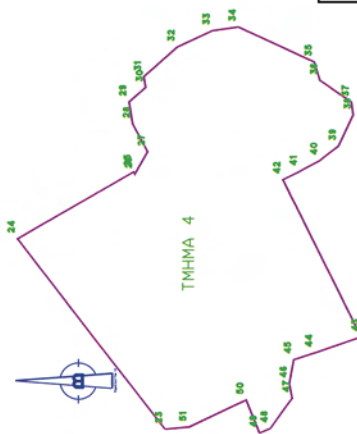

ΝΟΜΟΣ ΕΥΒΟΙΑΣ
ΔΑΣΑΡΧΕΙΟ : ΧΑΛΚΙΔΑΣ
ΧΑΙΝΑ 87 ΧΑΛΚΙΔΑ 34100

ΠΙΝΑΚΕΣ ΣΥΝΤΕΤΑΓΜΕΝΩΝ ΣΕ ΕΓΣΑ 87

ΕΜΒΑΔΟΜΕΤΡΗΣΗ ΓΗΠΕΔΟΥ				
ΤΜΗΜΑ 4				
ΣΗΜΕΙΟ	X	Y	ΜΗΚΟΣ	
23	459536.41	4274361.63	130.84	
24	458640.23	4274441.96	72.64	
25	458676.75	4274378.68	1.38	
26	458679.51	4274377.87	14.10	
27	458667.81	4274370.97	17.18	
28	458703.00	4274379.00	12.17	
29	458715.00	4274381.00	12.04	
30	458723.00	4274372.00	6.08	
31	458729.00	4274373.00	24.08	
32	458745.00	4274355.00	21.02	
33	458754.00	4274336.00	14.14	
34	458756.00	4274322.00	45.19	
35	458737.00	4274281.00	10.44	
36	458727.00	4274278.00	20.81	
37	458715.00	4274261.00	7.07	
38	458708.00	4274260.00	18.79	
39	458691.00	4274268.00	12.81	
40	458683.00	4274278.00	12.53	
41	458677.00	4274289.00	9.96	
42	458672.59	4274297.94	95.35	
43	458587.07	4274255.77	26.44	
44	458578.36	4274280.73	12.01	
45	458574.65	4274282.15	13.45	
46	458561.44	4274294.19	8.13	
47	458553.42	4274292.96	20.39	
48	458536.60	4274304.77	6.33	
49	458534.34	4274310.60	19.42	
50	458552.37	4274317.83	34.12	
51	458537.64	4274348.60	13.09	
23	459536.41	4274361.63		

Ε=1/2 Σ(Χ₁+Χ₂+Ψ) - Ψ(1)
Ε = 23919.46 μ²

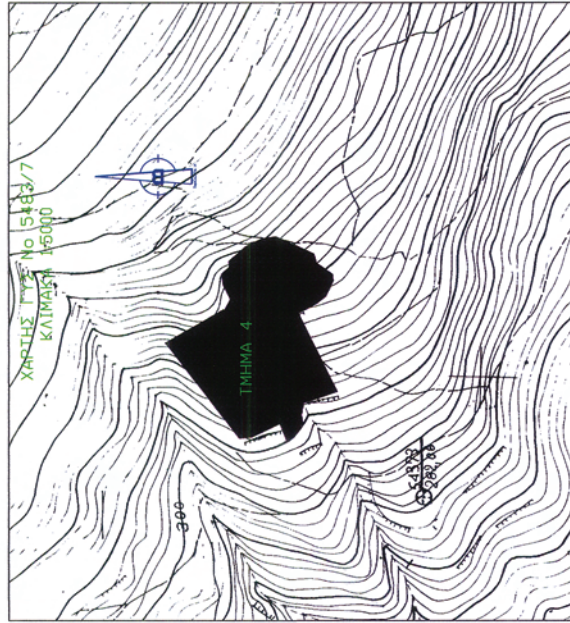

ΕΘΝΙΚΟ ΤΥΠΟΓΡΑΦΕΙΟ
Για τεχνικούς λόγους στο σχεδιάγραμμα,
έγινε σμίκρυνση, κατά ποσοστό **61%**

Ανήκει στην υπ' αριθμ.
απόφαση της Γεν. Γραμ. Α.Δ.Θ.Στ.Ε.

ΓΕΡΑΚΟΥΔΗ ΚΑΛΙΟ ΠΗ

ΘΕΩΡΗΘΗΚΕ
ΧΑΛΚΙΔΑ 20-10-2011
Ο ΔΑΣΑΡΧΗΣ



ΚΩΜΗΛΗ ΔΕΣΠΟΙΝΑ
Δασολόγος με βαθμό Α'

ΧΑΛΚΙΔΑ 20-10-2011

Ο ΣΥΝΤΑΚΤΗΣ



ΑΝΤΩΝΙΟΣ ΑΚΡΙΩΤΗΣ
Δασολόγος

ΤΟΠΟΓΡΑΦΙΚΟ ΔΙΑΓΡΑΜΜΑ

ΠΟΥ ΣΥΝΟΔΕΥΕΙ ΤΗΝ ΥΠ' ΑΡΙΘΜ. 2320/1987 ΑΠΟΦΑΣΗ ΚΗΡΥΞΗΣ ΣΤΟ ΟΠΟΙΟ ΕΜΦΑΝΙΖΕΤΑΙ ΤΟ ΤΜΗΜΑ 5 (ΓΡΑΜΜΟΣΚΙΑΣΜΕΝΗ ΕΚΤΑΣΗ) ΠΟΥ ΠΡΟΤΕΙΝΕΤΑΙ Η ΑΡΞΗ ΣΥΜΦΩΝΑ ΜΕ ΤΗΝ ΥΠ' ΑΡΙΘΜ. 4/09-06-2011 ΑΠΟΦΑΣΗ ΤΗΣ Α' ΒΑΘΜΙΟΥ Ε.Ε.Δ.Α.

Κλίμακα 1:1000

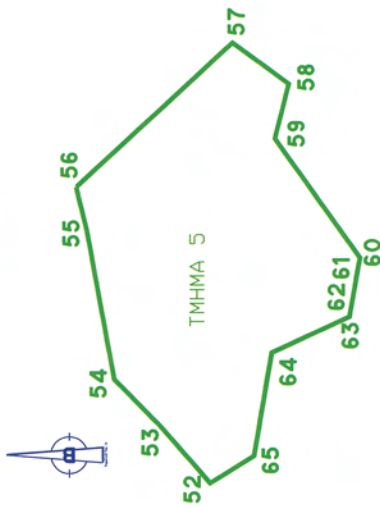

ΝΟΜΟΣ ΕΥΒΟΙΑΣ
ΔΑΣΑΡΧΕΙΟ : ΧΑΛΚΙΔΑΣ
ΧΑΙΝΑ 97 ΧΑΛΚΙΔΑ 34100

ΠΙΝΑΚΕΣ ΣΥΝΤΕΤΑΓΜΕΝΩΝ ΣΕ ΕΓΣΑ 87

ΕΜΒΑΔΙΜΕΤΡΙΚΗ ΓΙΝΕΔΟΥ				
ΤΜΗΜΑ 5				
ΣΗΜΕΙΟ	X	Y	ΜΗΚΟΣ	
52	452967,41	48225812,75	16,97	
53	452969,21	48225833,89	13,71	
54	452959,09	48225833,43	32,75	
55	452932,01	48225841,68	10,03	
56	452916,57	48225807,90	46,24	
57	452914,59	48225295,75	12,34	
58	452914,59	48225295,75	12,34	
59	452942,63	48225298,74	31,88	
60	452915,16	48225298,96	3,53	
61	452915,16	48225298,96	3,53	
62	452908,23	48225298,61	5,00	
63	452904,80	48225298,61	10,61	
64	452925,84	48225295,43	22,81	
65	452972,95	48225803,95	22,81	
52	452967,41	48225812,75	11,20	
Ε=1/2 Σ(x _{i+1} y _i - x _i y _{i+1})				Ε = 3385,69 μ²

ΕΘΝΙΚΟ ΤΥΠΟΓΡΑΦΕΙΟ
Για τεχνικούς λόγους στο σχεδιάγραμμα, έγινε σμίκρυνση, κατά ποσοστό **61%**

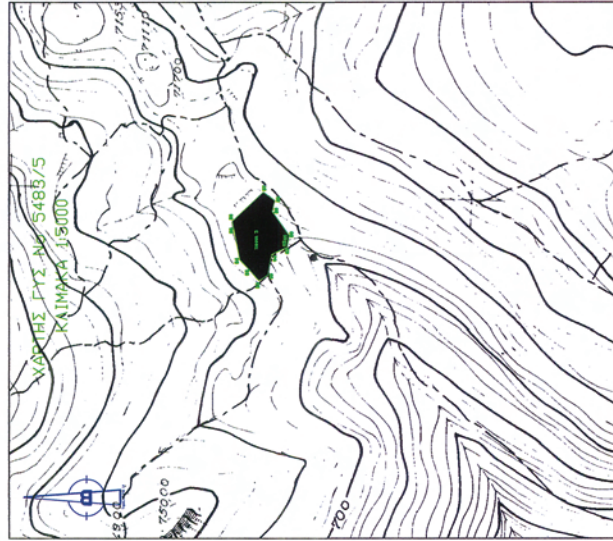

Ανήκει στην υπ' αριθμ. απόφαση της Γεν. Γραφ. Α.Δ.Θ.Στ.Ε.
ΓΕΡΑΚΟΥΔΗ ΚΑΛΙΟΤΗ

ΘΕΩΡΗΘΗΚΕ
ΧΑΛΚΙΔΑ 20 - 10 - 2011
Ο ΔΑΣΑΡΧΗΣ
ΑΝΤΩΝΙΟΣ ΑΚΡΙΩΤΗΣ
Δασολόγος

ΧΑΛΚΙΔΑ 20 - 10 - 2011
Ο ΣΥΝΤΑΚΤΗΣ
ΑΝΤΩΝΙΟΣ ΑΚΡΙΩΤΗΣ
Δασολόγος

Αριθμ. 78123/5189

(2)

Κήρυξη ως αναδασωτέας έκτασης δασικού χαρακτήρα συνολικού εμβαδού 29.957,68 τετρ. μέτρων, στη θέση «Μάρμαρο ή Φούντα» τοπικής κοινότητας Τριάδας, Δημ. Ενότητας Μεσσαπίων, Δήμου Διρφύων Μεσσαπίων, Περιφερειακής Ενότητας Ευβοίας.

Η ΓΕΝΙΚΗ ΓΡΑΜΜΑΤΕΑΣ ΑΠΟΚΕΝΤΡΩΜΕΝΗΣ
ΔΙΟΙΚΗΣΗΣ ΘΕΣΣΑΛΙΑΣ ΚΑΙ ΣΤΕΡΕΑΣ ΕΛΛΑΔΑΣ

Έχοντας υπόψη:

1. Τις διατάξεις των άρθρων 24 παρ. 1 και 117 παρ. 3 του Συντάγματος.

2. Τις διατάξεις του Νόμου 2503/1997 «Διοίκηση, οργάνωση, στελέχωση της περιφέρειας κ.λπ.».

3. Τις διατάξεις του Νόμου 3852/2010 «Νέα Αρχιτεκτονική της Αυτοδιοίκησης και της Αποκεντρωμένης Διοίκησης - Πρόγραμμα Καλλικράτης».

4. Τις διατάξεις των άρθρων του Ν. 998/1979 «Περί προστασίας των δασών και των δασικών εν γένει εκτάσεων» και συγκεκριμένα α) του άρθρου 38 παρ. 1 και β) του άρθρου 41 παρ. 1 και 3.

5. Τις 160417/1180/08-07-1980 και 182447/3049/24.09.1980 Διαταγές του Υπουργείου Γεωργίας σχετικά με την κήρυξη εκτάσεων ως αναδασωτέων.

6. Το Π.Δ. 138/2010 «Οργανισμός της Αποκεντρωμένης Διοίκησης Θεσσαλίας - Στερεάς Ελλάδας».

7. Την υπ' αριθμ. 1669/33104 (ΦΕΚ 648/19-04-2011 τεύχος Β') απόφαση της Γ.Γ.Α.Δ.Θ.Σ.Ε. Μεταβίβαση δικαιώματος υπογραφής της Γενικής Γραμματέως Αποκεντρωμένης Διοίκησης Θεσσαλίας - Στερεάς Ελλάδας (Α.Δ.Θ.Σ.Ε.) στον Προϊστάμενο της Γενικής Διευθύνσεως Δασών και Αγροτικών Υποθέσεων και στους Προϊσταμένους Διευθύνσεων και Δασαρχείων της ανωτέρω Γενικής Διευθύνσεως.

8. Την υπ' αριθμ. 78006/4150/09-12-2011 πρόταση του Δασαρχείου Χαλκίδας από την οποία προκύπτει ότι η έκταση που αναφέρεται στο θέμα είχε κατά το χρόνο της καταστροφής της δασικό χαρακτήρα κατά την έννοια του άρθρου 3 παραγ. 1 του Ν. 998/1979 όπως ισχύει καλυπτόμενη από δάσος χαλεπίου πεύκης και υπόροφο με αείφυλλα πλατύφυλλα (σχίνα, πουρνάρια κ.λπ.) και ως εκ τούτου επιβάλλεται η κήρυξη της ως αναδασωτέας, αποφασίζουμε:

Κηρύσσουμε ως αναδασωτέες εκτάσεις δασικού χαρακτήρα εμβαδού αντίστοιχα 15.758,78, 5.835,81 και 8.363,09 τετραγωνικών μέτρων στη θέση «Μάρμαρο ή Φούντα», Τοπικής Κοινότητας Τριάδας, Δημοτικής Ενότητας Μεσσαπίων, Δήμου Διρφύων Μεσσαπίων, Περιφερειακής Ενότητας Ευβοίας που απεικονίζονται στο συνημμένο διάγραμμα του Δασαρχείου Χαλκίδας ως Τμήμα 1, Τμήμα 2 και Τμήμα 3, των οποίων η βλάστηση καταστράφηκε από πυρκαγιά. Οι εκτάσεις που απεικονίζονται ως Τμήμα 1, Τμήμα 2 και Τμήμα 3 προσδιορίζονται ακριβώς στους συνημμένους πίνακες συντεταγμένων σε ΕΓΣΑ 87 οι οποίοι πίνακες αποτελούν αναπόσπαστο μέρος της αποφάσεως αυτής. Οι εκτάσεις που απεικονίζονται ως Τμήμα 1, Τμήμα 2 και Τμήμα 3 συνορεύουν:

Τμήμα 1

Ανατολικά: Με αγροτικό δρόμο (διανομής)

Δυτικά: Με αγροτικό δρόμο (διανομής)

Βόρεια: Με αγροτικό δρόμο (διανομής)

Νότια: Με μη δασική έκταση

Τμήμα 2

Ανατολικά: Με αγροτικό δρόμο (διανομής)

Δυτικά: Με μη δασική έκταση

Βόρεια: Με μη δασική έκταση

Νότια: Με μη δασική έκταση

Τμήμα 3

Ανατολικά: Με αγροτικό δρόμο (διανομής)

Δυτικά: Με μη δασική έκταση

Βόρεια: Με μη δασική έκταση

Νότια: Με μη δασική έκταση

Σκοποί της κήρυξης των ανωτέρω εκτάσεων ως αναδασωτέων είναι η διατήρηση του δασικού χαρακτήρα αυτών, ο αποκλεισμός διάθεσης τους για άλλη χρήση και η αποκατάσταση της δασικής βλάστησης. Η αποκατάσταση της βλάστησης θα γίνει με φυσική αναγέννηση ή με πρόγραμμα τεχνητής αναδάσωσης.

Από τις διατάξεις της απόφασης αυτής δεν προκαλείται δαπάνη σε βάρος του προϋπολογισμού.

Η απόφαση αυτή να δημοσιευθεί στην Εφημερίδα της Κυβερνήσεως.

Χαλκίδα, 12 Δεκεμβρίου 2011

Με εντολή Γενικού Γραμματέα
Αποκεντρωμένης Διοίκησης
ΦΩΤΕΙΝΗ ΤΣΙΜΙΔΟΥ

ΤΟΠΟΓΡΑΦΙΚΟ ΔΙΑΓΡΑΜΜΑ

Αναδασωτέας έκτασης δασικού χαρακτήρα (Δάσος Χαλεπίου Πευκής) ΕΠΟΙΚΙΣΤΙΚΩΝ ΕΚΤΑΣΕΩΝ ΤΗΣ ΔΙΑΝΟΜΗΣ του Αγροκτήματος Τριάδας έτους 1930 Τμήμα ΠΡΟΣΦ. ΟΜΑΣ Ν. ΑΡΤΑΚΗΣ και της Συμπληρωματικής Διανομής του έτους 1941 συνολικού εμβαδού 29957,68 τ.μ. Τ.Κ. Τριάδας του Δ. Δήμου Διρφύων - Μεσσηπίων που κήφη την 11 - 09 - 2011

ΝΟΜΟΣ ΕΥΒΟΙΑΣ
ΔΑΣΑΡΧΕΙΟ ΧΑΛΚΙΔΑΣ
ΧΑΙΝΑ 97 ΧΑΛΚΙΔΑ 34100

Κλίμακα 1:2500

ΣΥΝΤΕΤΑΓΜΕΝΕΣ ΟΡΙΩΝ ΕΓΣΑ 87

ΕΜΒΑΔΟΜΕΤΡΗΣΗ ΓΗΠΕΔΟΥ			
ΤΜΗΜΑ 2			
ΣΗΜΕΙΟ	X	Y	ΜΗΚΟΣ
19	4766800,03	48270040,21	79,63
20	4767279,43	4825953,71	13,93
21	4766721,69	4825928,34	32,91
22	4766900,82	4827003,54	110,79
19	4766800,03	48270040,21	110,79

E = 1/2 Σ(x_i + x_{i+1}) · (y_i - y_{i+1})
E = 5835,81 μ²

ΕΜΒΑΔΟΜΕΤΡΗΣΗ ΓΗΠΕΔΟΥ			
ΤΜΗΜΑ 1			
ΣΗΜΕΙΟ	X	Y	ΜΗΚΟΣ
1	4766928,87	48270035,46	18,98
2	4766922,43	48270039,43	23,56
3	4766827,24	48270016,36	70,75
4	4766895,85	48269999,11	78,16
5	4766846,79	48269827,84	93,73
6	4767290,43	48269836,19	93,73
7	4767774,71	4826986,72	24,43
8	4767874,61	4826949,06	36,40
9	476817,53	4826933,36	7,82
10	4768166,66	4826933,36	18,85
11	4768166,66	4826933,36	18,85
12	4768293,45	4826933,09	11,01
13	4768411,0	4826947,84	12,78
14	4768486,67	4826934,86	5,03
15	476827,69	4826933,06	39,98
16	476682,59	4826964,78	12,68
17	4766935,49	4826972,45	71,66
18	476787,91	4826973,96	61,60
1	4766928,87	48270035,46	61,60

E = 1/2 Σ(x_i + x_{i+1}) · (y_i - y_{i+1})
E = 15758,78 μ²

ΕΜΒΑΔΟΜΕΤΡΗΣΗ ΓΗΠΕΔΟΥ			
ΤΜΗΜΑ 3			
ΣΗΜΕΙΟ	X	Y	ΜΗΚΟΣ
23	476653,83	48269564,67	121,63
24	476769,88	4826928,24	59,79
25	476734,33	4826970,51	135,82
26	476651,86	48269604,49	71,70
23	476653,83	48269564,67	71,70

E = 1/2 Σ(x_i + x_{i+1}) · (y_i - y_{i+1})
E = 8363,09 μ²

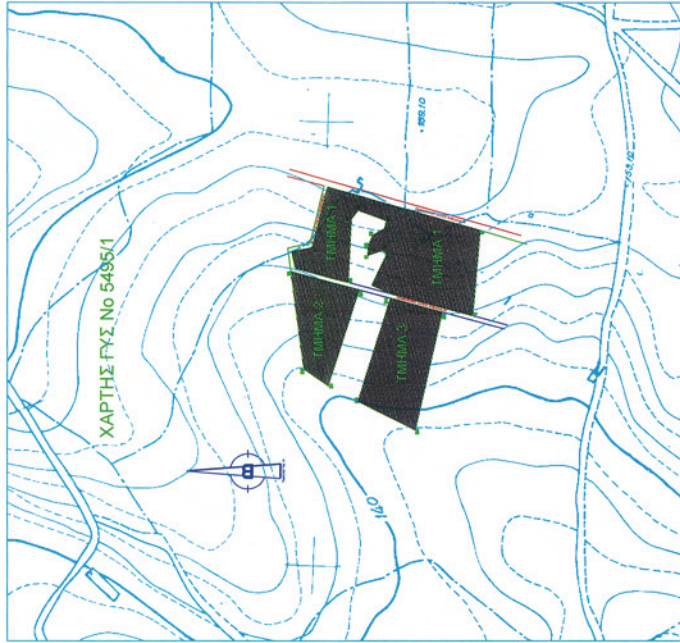

ΕΘΝΙΚΟ ΤΥΠΟΓΡΑΦΕΙΟ
Για τεχνικούς λόγους στο σχεδιάγραμμα, έγινε σμίκρυνση, κατά ποσοστό **59%**

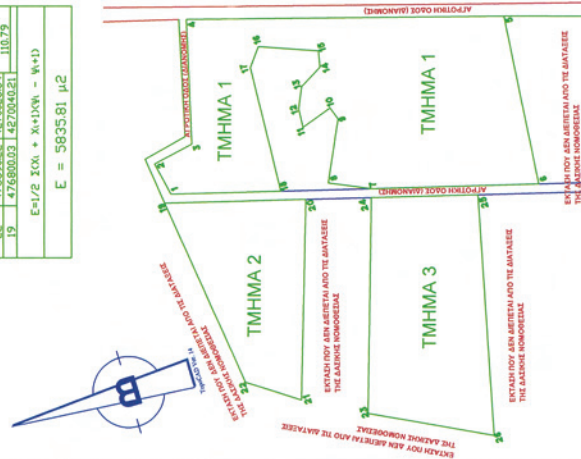

Ανήκει στην αριθμ **78.2.3./5189** απόφασή μας

ΘΕΩΡΗΘΗΚΕ
Μ.Ε. ΣΥΜΠΛΗΡ. Τ.Τ. Α.Δ. Ο.Σ.Ε.
Η ΠΡΩΤΟΣΥΜΠΛΗΡΩΜΑΤΙΚΗΣ ΔΙΑΣΤΑΣΗΣ Τ.Ε. ΕΥΒΟΙΑΣ
Ο ΔΙΟΙΚΗΤΗΣ
Ο ΔΙΟΙΚΗΤΗΣ



ΧΑΛΚΙΔΑ 06-12-2011
ΟΙ ΣΥΝΤΑΚΤΕΣ
ΑΝΤΩΝΙΟΣ ΑΚΡΙΩΤΗΣ Δασολόγος
ΔΗΜΗΤΡΙΟΣ ΔΙΑΜΑΝΤΗΣ Δασοπόνος

ΕΛΕΓΧΘΗΚΕ
ΧΑΛΚΙΔΑ 06-12-2011
Η ΔΑΣΑΡΧΗΣ
ΚΟΜΙΛΗ ΔΕΣΤΙΟΝΑ Δασολόγος με βαθμό Α'

Αριθμ. 3979/63946

(3)

Επικύρωση καθορισμού οριοθέτησης τμήματος του χειμάρρου «Μαλαμαμούτη» στο Ο.Τ./Κ.Χ.2010 και του υδατορέματος «Γηροκομειού» στο Ο.Τ.2022 στα όρια του Δήμου Πατρέων, Ν. Αχαΐας.

Ο ΓΕΝΙΚΟΣ ΓΡΑΜΜΑΤΕΑΣ
ΤΗΣ ΑΠΟΚΕΝΤΡΩΜΕΝΗΣ ΔΙΟΙΚΗΣΗΣ
ΠΕΛΟΠΟΝΝΗΣΟΥ, ΔΥΤΙΚΗΣ ΕΛΛΑΔΑΣ ΚΑΙ ΙΟΝΙΟΥ

Έχοντας υπόψη:

1. Τις διατάξεις του Ν. 3852/2010 (ΦΕΚ 87/Α'/7-6-2010) «Νέα Αρχιτεκτονική της Αυτοδιοίκησης και της Αποκεντρωμένης Διοίκησης - Πρόγραμμα Καλλικράτης»

2. Τις διατάξεις του Π.Δ. 139/2010 (ΦΕΚ 232/Α'/27.12.2010) «Οργανισμός της Αποκεντρωμένης Διοίκησης Πελοποννήσου, Δυτικής Ελλάδας και Ιονίου».

3. Την 33/98 εγκύκλιο του ΥΠΕΧΩΔΕ «Αστυνόμευση ρεμάτων και συντήρηση αντιπλ/κών έργων».

4. Το Ν.3010/2002 «Εναρμόνιση του Ν.1650/1986 με τις οδηγίες 97/11 Ε.Ε και 96/61 Ε.Ε» και ειδικότερα τις διατάξεις του άρθρου 5 αυτού «Διαδικασία οριοθέτησης και ρυθμίσεις θεμάτων για τα υδατορέματα» καθώς και τις ισχύουσες διατάξεις της υπ' αριθμ. 3046/304/3-2-1989 απόφασης του αναπληρωτή Υπουργού ΥΠΕΧΩΔΕ και ειδικότερα του άρθρου 6 αυτής σχετικά με τη δόμηση κοντά στα ρέματα.

5. Την με αριθμ. ΓΓ 15649/1522/1-3-2011 (ΦΕΚ 491/Β'/31.3.2011), απόφαση του ΓΓ Αποκεντρωμένης Διοίκησης «Μεταβίβαση δικαιώματος υπογραφής «Με εντολή Γενικού Γραμματέα» στον προϊστάμενο της Γενικής Διεύθυνσης και στους προϊσταμένους των Υπηρεσιών της Γενικής Διεύθυνσης Χωροταξικής και Περιβαλλοντικής Πολιτικής της Αποκεντρωμένης Διοίκησης Πελοποννήσου - Δυτικής Ελλάδας και Ιονίου».

6. Την υπ' αριθμ. 277/19-5-2010 απόφαση του Δημοτικού Συμβουλίου, του Δήμου Πατρέων, Ν. Αχαΐας.

7. Το με αριθμ. 109219/1558/22-07-2011 έγγραφο της Διεύθυνσης Τεχνικών Έργων, Περιφερειακής Ενότητας Αχαΐας, με το οποίο μας διαβίβασε την από τον Ιούλιο

του 2011 Τεχνική Έκθεση Υδρολογικής - Υδραυλικής μελέτης και Περιβαλλοντικών στοιχείων που συντάχθηκε από την Μ.Ε.Δ.Ε., Β. Χριστόπουλος - Α. Αλεβίζος και ΣΙΑ Ε.Ε και το από τον Ιούλιο του 2011 Τοπογραφικό διάγραμμα, (Αρ. Σχ. 1, Οριζοντιογραφία) στο οποίο σημειώνονται με μπλε γραμμή (γραμμή οριοθέτησης) που καθορίζεται από τους αριθμούς 1,2,3,4,5,6,7,8,9 (Ο.Τ./Κ.Χ.2010) και από τους αριθμούς 10,11,12,13,14,.....23,24,25,26 (Ο.Τ.2022) και κόκκινη γραμμή (γραμμή πλημμύρας) οι οριογραμμές καθορισμού της οριοθέτησης τμήματος του χειμάρρου «Μαλαμαμούτη» στο Ο.Τ./Κ.Χ.2010 και του υδατορέματος «Γηροκομειού» στο Ο.Τ.2022 στα όρια του Δήμου Πατρέων, Ν. Αχαΐας, σε μήκος 98,85μ. και 62,45μ. αντίστοιχα, όπως τα παραπάνω ελέγχθηκαν και θεωρήθηκαν από την υπόψη Υπηρεσία (Διεύθυνση Τεχνικών Έργων, Περιφερειακής Ενότητας Αχαΐας), αποφασίζουμε:

Επικυρώνουμε τις οριογραμμές τμήματος του χειμάρρου «Μαλαμαμούτη» στο Ο.Τ./Κ.Χ.2010 και του υδατορέματος «Γηροκομειού» στο Ο.Τ.2022 στα όρια του Δήμου Πατρέων, Ν. Αχαΐας, σε μήκος 98,85μ. και 62,45μ. αντίστοιχα, που φαίνονται στο Τοπογραφικό διάγραμμα με μπλε και κόκκινη γραμμή και σημειώνονται με τους αριθμούς που αναγράφονται στην παραπάνω παράγραφο 7, όπως αυτές καθορίστηκαν από την Υδρολογική - Υδραυλική μελέτη που συντάχθηκε από την Μ.Ε.Δ.Ε., Β. Χριστόπουλος - Α. Αλεβίζος και ΣΙΑ Ε.Ε, και ελέγχθηκαν και θεωρήθηκαν από τη Διεύθυνση Τεχνικών Έργων, Περιφερειακής Ενότητας Αχαΐας.

Η απόφαση αυτή να δημοσιευθεί στην Εφημερίδα της Κυβερνήσεως.

Πάτρα, 16 Δεκεμβρίου 2011

Με εντολή Γενικού Γραμματέα
Αποκεντρωμένης Διοίκησης
Ο Γενικός Διευθυντής Χωροταξικής και
Περιβαλλοντικής Πολιτικής
ΔΙΟΝ. ΠΑΝΑΓΙΩΤΟΠΟΥΛΟΣ

