



ΕΦΗΜΕΡΙΔΑ ΤΗΣ ΚΥΒΕΡΝΗΣΕΩΣ ΤΗΣ ΕΛΛΗΝΙΚΗΣ ΔΗΜΟΚΡΑΤΙΑΣ

17 Νοεμβρίου 2017

ΤΕΥΧΟΣ Α.Α.Π.

Αρ. Φύλλου 269

ΤΕΥΧΟΣ ΑΝΑΓΚΑΣΤΙΚΩΝ ΑΠΑΛΛΟΤΡΙΩΣΕΩΝ ΚΑΙ ΠΟΛΕΟΔΟΜΙΚΩΝ ΘΕΜΑΤΩΝ

ΠΕΡΙΕΧΟΜΕΝΑ

ΑΠΟΦΑΣΕΙΣ

- 1 Χαρακτηρισμός ως νεώτερου μνημείου του κτηριακού συγκροτήματος του ελαιοτριβείου Γ. Γεωργούση, σημερινής φερόμενης ιδιοκτησίας Αλεξάνδρου και Ηλέκτρας Κλημεντοπούλου, Ελένης Παπαγεωργίου - Κλημεντοπούλου και Κατερίνας Παπαγεωργίου - Μπελάζι, εκτός ορίων οικισμού Αγ. Τριάδας, Δ.Ε. Μηλεών, Δήμου Νοτίου Πηλίου, Π.Ε. Μαγνησίας, Περιφέρεια Θεσσαλίας.
- 2 Μερική ανάκληση συντελεσμένης αναγκαστικής απαλλοτρίωσης ως προς το ακίνητο με ΑΚΠ 054001 (001 στο διάγραμμα) και στην κήρυξη με ΑΚΠ 534 που απαλλοτριώθηκε με την κοινή υπουργική απόφαση 1078387/5587/Δ0010/29-08-2007 (ΑΑΠ 418) για την κατασκευή «ΠΑΡΑΚΑΜΨΗ ΣΑΚΚΟΥ (Χ.Θ. 0+000 ΕΩΣ Χ.Θ. 2+324,05), ΣΤΟ ΤΜΗΜΑ «ΟΡΕΣΤΙΑΔΑ - ΚΑΣΤΑΝΙΕΣ (80,7)» ΤΗΣ ΕΘΝΙΚΗΣ ΟΔΟΥ ΦΕΡΡΩΝ - ΚΑΣΤΑΝΕΩΝ στην περιοχή του Δήμου Ορεστιάδας Ν. Έβρου».
- 3 Έγκριση τροποποίησης του Σχεδίου Πόλεως Πατρών επί προβλεπομένου κοινοχρήστου χώρου (δρόμου) στην οδό Αλεξ. Παπάγου, μεταξύ των Ο.Τ. 1931 και 1933 στην περιοχή «Εγλυκάδα», ιδιοκτησίας Ευάγγελου Πολύδωρου, λόγω άρσης απαλλοτρίωσης.

ΑΠΟΦΑΣΕΙΣ

Αριθμ. ΥΠΠΟΑ/ΓΔΑΜΤΕ/ΔΠΑΝΣΜ/
ΤΠΑΔΝΣΜΤΠ/345398/33475/3673/1206 (1)

Χαρακτηρισμός ως νεώτερου μνημείου του κτηριακού συγκροτήματος του ελαιοτριβείου Γ. Γεωργούση, σημερινής φερόμενης ιδιοκτησίας Αλεξάνδρου και Ηλέκτρας Κλημεντοπούλου, Ελένης Παπαγεωργίου - Κλημεντοπούλου και Κατερίνας Παπαγεωργίου - Μπελάζι, εκτός ορίων οικισμού Αγ. Τριάδας, Δ.Ε. Μηλεών, Δήμου Νοτίου Πηλίου, Π.Ε. Μαγνησίας, Περιφέρεια Θεσσαλίας.

Η ΥΠΟΥΡΓΟΣ ΠΟΛΙΤΙΣΜΟΥ ΚΑΙ ΑΘΛΗΤΙΣΜΟΥ

Έχοντας υπόψη:

1. Τις διατάξεις:

α) Του άρθρου 90 του π.δ. 63/2005 (Α' 98) «Κωδικοποίηση της Νομοθεσίας για την Κυβέρνηση και τα Κυβερνητικά Όργανα», καθώς και ότι από την εφαρμογή των κανονιστικών αυτών διατάξεων δεν προκαλείται δαπάνη σε βάρος του κρατικού προϋπολογισμού.

β) Του ν. 2039/1992 (Α' 61) «Περί Κύρωσης της Σύμβασης για την προστασία της Αρχιτεκτονικής Κληρονομιάς της Ευρώπης».

γ) Του ν. 3028/2002 (Α' 153) «Για την προστασία των Αρχαιοτήτων και εν γένει της Πολιτιστικής Κληρονομιάς» ιδίως του άρθρου 6 παρ. 4.

δ) Του π.δ. 104/2014 (Α' 171) «Οργανισμός Υπουργείου Πολιτισμού και Αθλητισμού» όπως τροποποιήθηκε και ισχύει με τα άρθρα 31 και 34 του ν. 4305/2014, καθώς και το π.δ. 191/03 (Α' 146) «Οργανισμός του Υπουργείου Πολιτισμού» κατά το μέρος που αυτό διατηρείται σε ισχύ με το άρθρο 70 του π.δ. 104/2014.

ε) Του άρθρου 1 του π.δ. 70/2015 (Α' 114) «Ανασύσταση των Υπουργείων ...» σχετικά με τη σύσταση Υπουργείου Πολιτισμού και Αθλητισμού.

στ) Του π.δ. 125/2016 (Α' 210) «Διορισμός Υπουργών, Αναπληρωτών Υπουργών και Υφυπουργών».

ζ) Την υπ' αρ. ΥΠΠΟΑ/ΓΔΔΥΗΔ/ΔΔΑΑΔ/ΤΔΑΔΤΠ/Α1/2 72598/33659/30330/23405/6.10.2015 κοινή απόφαση του Πρωθυπουργού και του Υπουργού Πολιτισμού και Αθλητισμού για το διορισμό Μετακλητού Γενικού Γραμματέα του Υπουργείου Πολιτισμού και Αθλητισμού (ΦΕΚ/ΥΟΔΔ /706/6.10.2015).

2. Την υπουργική απόφαση ΥΠΠΟ/ΔΟΕΠΥ/ΤΟ-ΠΥΝΣ/14/3698/20.01.2004 «Οργάνωση και λειτουργία των Συμβουλίων του ν. 3028/2002» (Β' 70).

3. Την κοινή υπουργική απόφαση ΥΠΠΟ/ΓΝΟΣ/49610/28.11.90 (ΦΕΚ 743/Β'/29.11.1990) «Εξαίρεση από τον περιορισμό των τριών υπογραφών».

4. Την Εισήγηση της Διεύθυνσης Προστασίας και Αναστήλωσης Νεώτερων και Σύγχρονων Μνημείων και τα λοιπά στοιχεία του φακέλου.

5. Την κατά πλειοψηφία γνωμοδότηση του Κεντρικού Συμβουλίου Νεωτέρων Μνημείων, σύμφωνα με το αριθ. 22/20.07.2017 Πρακτικό, (θέμα 5ο), αποφασίζουμε:

Τον χαρακτηρισμό ως μνημείου, σύμφωνα με τις διατάξεις του άρθρου 6 παρ. 1β του ν. 3028/2002, του κτηριακού συγκροτήματος του ελαιοτριβείου Γ. Γεωργούση σημερινής φερόμενης ιδιοκτησίας Αλεξάνδρου και Ηλέκτρας Κλημεντοπούλου, Ελένης Παπαγεωργίου-Κλημεντοπούλου και Κατερίνας Παπαγεωργίου-Μπελάζι, εκτός ορίων οικισμού Αγ. Τριάδας, Δ.Ε. Μηλεών, Δήμου Νοτίου Πηλίου, Π.Ε. Μαγνησίας, Περιφέρεια Θεσσαλίας, μαζί με τον εξοπλισμό του ελαιοτριβείου που αποτελείται από: 1) Κάθετη Φτερωτή («ροδόνα») επί της εξωτερικής όψης του κτηρίου του ελαιοτριβείου, 2) Λιθόκτιστο «αλώνι» με κάθεταις μολόπετρες, 3) Μεταλλικό πιεστήριο (πρέσα), 4) Τροχαλία («βίντσι»), 5) Κλίβανος εντοιχισμένος επί της πίσω εσωτερικής τοιχοποιίας, 6) Σύστημα μετάδοσης κίνησης στην οροφή του κτηρίου, καθώς διαθέτει σημαντικά χαρακτηριστικά από αρχιτεκτονική μορφολογική δομική και λειτουργική άποψη, συνιστά πολύτιμο τεκμήριο της προβιομηχανικής κληρονομιάς του Πηλίου, ενταγμένο σε ένα ευρύτερο δίκτυο ελαιοτριβείων και εγκαταστάσεων της νότιας πλαγιάς του Πηλίου, αποτελεί σημείο αναφοράς της περιοχής, βρίσκεται σε σχετικά καλή κατάσταση διατήρησης και ο μηχανολογικός του εξοπλισμός σώζεται.

Η παρούσα δεν αποτελεί αναγνώριση κυριότητας ή τίτλου ιδιοκτησίας.

Η απόφαση αυτή να δημοσιευθεί στην Εφημερίδα της Κυβερνήσεως.

Αθήνα, 31 Αυγούστου 2017

Η Υπουργός

ΛΥΔΙΑ ΚΟΝΙΟΡΔΟΥ

Αριθμ. Φ.21/οικ.7343

(2)

Μερική ανάκληση συντελεσμένης αναγκαστικής απαλλοτρίωσης ως προς το ακίνητο με ΑΚΠ 054001 (001 στο διάγραμμα) και στην κήρυξη με ΑΚΠ 534 που απαλλοτρώθηκε με την κοινή υπουργική απόφαση 1078387/5587/Δ0010/29-08-2007 (ΑΑΠ 418) για την κατασκευή «ΠΑΡΑΚΑΜΨΗ ΣΑΚΚΟΥ (Χ.Θ. 0+000 ΕΩΣ Χ.Θ. 2+324,05), ΣΤΟ ΤΜΗΜΑ "ΟΡΕΣΤΙΑΔΑ - ΚΑΣΤΑΝΙΕΣ (80,7)" ΤΗΣ ΕΘΝΙΚΗΣ ΟΔΟΥ ΦΕΡΡΩΝ - ΚΑΣΤΑΝΕΩΝ στην περιοχή του Δήμου Ορεστιάδας Ν. Έβρου».

Ο ΥΠΟΥΡΓΟΣ ΥΠΟΔΟΜΩΝ ΚΑΙ ΜΕΤΑΦΟΡΩΝ

Έχοντας υπόψη:

1. Τις διατάξεις του π.δ/τος 63/2005 (Α' 98) «Κωδικοποίηση της νομοθεσίας για την Κυβέρνηση και τα κυβερνητικά όργανα».

2. Τις διατάξεις του άρθρου 12 του ν. 2882/2001 (Α' 17) "Κώδικας Αναγκαστικών Απαλλοτριώσεων Ακινήτων", όπως τροποποιήθηκε και ισχύει.

3. Τις διατάξεις του π.δ/τος 109/2014 (Α' 176) «Οργανισμός του Υπουργείου Υποδομών, Μεταφορών και Δικτύων».

4. Τις διατάξεις του άρθρου 3 του π.δ/τος 70/2015 (Α' 114) περί της ανασύστασης του Υπουργείου Υποδομών, Μεταφορών και Δικτύων, σε συνδυασμό με τις διατάξεις του άρθρου 4 του π.δ/τος 123/2016, (Α' 208) περί της μετονομασίας του Υπουργείου Υποδομών, Μεταφορών και Δικτύων σε Υπουργείο Υποδομών και Μεταφορών.

5. Τις διατάξεις του π.δ/τος 125/2016 (Α' 210) «Διορισμός Υπουργών, Αναπληρωτών Υπουργών και Υφυπουργών».

6. Την απόφαση οικ. 268/29.5.2017, (Β' 1911) του Υπουργού και του Υφυπουργού Υποδομών και Μεταφορών "Μεταβίβαση δικαιώματος υπογραφής «με εντολή Υπουργού ή Υφυπουργού», κατά περίπτωση στους: Γενικό Γραμματέα Υπουργείου Υποδομών και Μεταφορών, Γενικό Γραμματέα Υποδομών και Προϊσταμένου Γενικών Διευθύνσεων, Προϊσταμένου Διευθύνσεων και Προϊσταμένου Τμημάτων του Υπουργείου, καθώς και στο Γενικό Επιθεωρητή ΣΕΕΥΜΕ".

7. Την κοινή υπουργική απόφαση 1078387/5587/Δ0010/29-08-2007 (ΑΑΠ 418) με την οποία κηρύχθηκε η απαλλοτρίωση των ακινήτων για την κατασκευή «ΠΑΡΑΚΑΜΨΗ ΣΑΚΚΟΥ (Χ.Θ. 0+000 ΕΩΣ Χ.Θ. 2+324,05), ΣΤΟ ΤΜΗΜΑ "ΟΡΕΣΤΙΑΔΑ - ΚΑΣΤΑΝΙΕΣ (80,7)" ΤΗΣ ΕΘΝΙΚΗΣ ΟΔΟΥ ΦΕΡΡΩΝ - ΚΑΣΤΑΝΕΩΝ στην περιοχή του Δήμου Ορεστιάδας Ν. Έβρου».

8. Την από 30.12.2013 αίτηση της «ΑΦΟΙ ΚΕΣΚΙΝΙΔΗ & ΣΙΑ Ο.Ε.» ιδιοκτήτη του ακινήτου με ΑΚΠ 054001 (001 στο διάγραμμα) και στην κήρυξη με ΑΚΠ 534, ο οποίος ζητά την μερική ανάκληση της απαλλοτρίωσης ως προς την ιδιοκτησία του.

9. Το με αρ. πρωτ. 1836/12.2.2015 έγγραφο του Ταμείου Παρακαταθηκών και Δανείων Αθηνών, με το οποίο ενημερώνει ότι για την ιδιοκτησία με ΑΚΠ 054001 (001 στο διάγραμμα) και στην κήρυξη με ΑΚΠ 534 έχει αναγνωρισθεί δικαιούχος ο Παναγιώτης Κεσκενίδης του

Ευθυμίου, αλλά δεν έχει καταβληθεί αποζημίωση, διότι η συγκεκριμένη ιδιοκτησία έχει οφειλή.

10. Το με αρ. πρωτ. R024619/16.12.2014 έγγραφο της «ΕΓΝΑΤΙΑ ΟΔΟΣ Α.Ε.», σύμφωνα με το οποίο η συγκεκριμένη ιδιοκτησία δεν απαιτήθηκε για τις ανάγκες εκτέλεσης του έργου.

11. Τη με αρ. πρωτ. 3374/19.5.2017 (ορθή επανάληψη 31.5.2017) απόφαση έγκρισης ανακλητικού κτηματολογίου της Υπηρεσίας, για την ιδιοκτησία της απαλλοτριώσεως του θέματος, αποφασίζουμε:

Τη μερική ανάκληση της συντελεσμένης αναγκαστικής απαλλοτρίωσης ως προς το ακίνητο με ΑΚΠ 054001 (001 στο διάγραμμα) και στην κήρυξη με ΑΚΠ 534 εκτάσεως 1.818,00 τ.μ. που απαλλοτριώθηκε με την κοινή υπουργική απόφαση 1078387/5587/Δ0010/29-08-2007 (ΑΑΠ418) για την κατασκευή «ΠΑΡΑΚΑΜΨΗ ΣΑΚΚΟΥ (Χ.Θ. 0+000 ΕΩΣ Χ.Θ. 2+324,05), ΣΤΟ ΤΜΗΜΑ "ΟΡΕΣΤΙΑΔΑ - ΚΑΣΤΑΝΙΕΣ (80,7)" ΤΗΣ ΕΘΝΙΚΗΣ ΟΔΟΥ ΦΕΡΡΩΝ-ΚΑΣΤΑΝΕΩΝ στην περιοχή του Δήμου Ορεστιάδας Ν. Έβρου».

Η παρούσα απόφαση θα πρέπει να μεταγραφεί στο βιβλίο μεταγραφών του οικείου Υποθηκοφυλακείου με μέριμνα κάθε ενδιαφερομένου.

Η απόφαση αυτή να δημοσιευθεί στην Εφημερίδα της Κυβερνήσεως.

Καλλιθέα, 8 Νοεμβρίου 2017

Ο Υπουργός

ΧΡΗΣΤΟΣ ΣΠΙΡΤΖΗΣ

Αριθμ. 258586/4835 (3)

Έγκριση τροποποίησης του Σχεδίου Πόλεως Πατρών επί προβλεπόμενου κοινοχρήστου χώρου (δρόμου) στην οδό Αλεξ. Παπάγου, μεταξύ των Ο.Τ. 1931 και 1933 στην περιοχή «Εγλυκάδα», ιδιοκτησίας Ευάγγελου Πολύδωρου, λόγω άρσης απαλλοτρίωσης.

Ο ΑΝΤΙΠΕΡΙΦΕΡΕΙΑΡΧΗΣ ΕΝΕΡΓΕΙΑΣ
ΚΑΙ ΠΕΡΙΒΑΛΛΟΝΤΟΣ ΔΥΤΙΚΗΣ ΕΛΛΑΔΑΣ

Έχοντας υπόψη:

1. Τις διατάξεις των άρθρων 186 και 283 του ν. 3852/2010 (ΦΕΚ 87/Α' /7-6-2010): «Νέα Αρχιτεκτονική της Αυτοδιοίκησης και της Αποκεντρωμένης Διοίκησης- Πρόγραμμα Καλλικράτης», όπως έχει τροποποιηθεί και ισχύει.

2. Το π.δ. 132/2010 (ΦΕΚ 225/Α' /27-12-2010) «Οργανισμός της Περιφέρειας Δυτικής Ελλάδας» και ειδικότερα το άρθρο 5, παρ. 3. α, όπως τροποποιήθηκε και ισχύει.

3. Την υπ' αριθ. 55961/643/1-3-2017 απόφαση του Περιφερειάρχη Δυτικής Ελλάδας (ΦΕΚ 111/τ.Υ.Ο.Δ.Δ./9-3-2017): «Ορισμός Αντιπεριφερειάρχων της Περιφέρειας Δυτικής Ελλάδας».

4. Την υπ' αριθ. 69923/876/14-3-2017 απόφαση του Περιφερειάρχη Δυτικής Ελλάδας (ΦΕΚ 1018/Β' /24-3-2017): «Μεταβίβαση αρμοδιοτήτων στους Αντιπεριφερειάρχες

που ορίστηκαν από τον Περιφερειάρχη Δυτικής Ελλάδας και σε περιφερειακούς συμβούλους Δυτικής Ελλάδας».

5. Το ν.δ. της 17-7-1923 (ΦΕΚ 228/Α' /16-8-1923): «Περί σχεδίων πόλεων, κωμών και συνοικισμών του Κράτους και οικοδομής αυτών».

6. Τις διατάξεις του κεφ. ΙΙ του από 03-04-1929 π.δ/τος, που διατηρήθηκαν σε ισχύ με το άρθ. 31, παρ. 3, του ν. 1577/1985: «Γενικός Οικοδομικός Κανονισμός» (ΦΕΚ 210/Α' /18-12-1985).

7. Το ν. 1337/1983 (ΦΕΚ 33/Α' /14-3-1983), όπως τροποποιήθηκε και ισχύει.

8. Τον Κώδικα βασικής πολεοδομικής νομοθεσίας (ΦΕΚ 580/Δ' /27-7-1999) και ειδικότερα τα άρθρα 152 και 154.

9. Το άρθρο 29 του ν. 2831/2000 (ΦΕΚ 140/Α' /13-6-2000), όπως αντικαταστάθηκε με το άρθρο 10 του ν. 3044/2002 (ΦΕΚ 197/Α' /27-8-2002).

10. Το ν. 4030/2011 (ΦΕΚ 249/Α' /25-11-2011), και ειδικότερα τα άρθρα 30 έως 32, περί των Συμβουλίων Πολεοδομικών Θεμάτων και Αμφισβητήσεων, όπως τροποποιήθηκε και ισχύει.

11. Το ν. 4067/2012 «Νέος Οικοδομικός Κανονισμός» (ΦΕΚ 79/Α' /9-4-2012) και ειδικότερα τα άρθρα 31 και 32 αυτού, όπως τροποποιήθηκε και ισχύει.

12. Το ν. 4315/2014 (ΦΕΚ 269/Α' /24-12-2014): «Πράξεις εισφοράς σε γη και χρήμα - Ρυμοτομικές απαλλοτριώσεις και άλλες διατάξεις».

13. Τις με αρ. 1/61, 8/75, 43/80 και 55/88 εγκυκλίους σχετικές με θέματα τροποποίησης ρυμοτομικών σχεδίων.

14. Τη με αρ. 10/14-6-2012 εγκύκλιο του Υ.Π.Ε.Κ.Α., περί αρμοδιοτήτων των ΣΥ.Π.Ο.Θ.Α. για θέματα πολεοδομικού σχεδιασμού.

15. Το από 12-7-1975 π.δ/γμα (ΦΕΚ 231/Δ' /6-10-1975) «Περί τροποποίησης και επεκτάσεως του ρυμοτομικού σχεδίου Πατρών και καθορισμού των όρων και περιορισμών δομήσεως των οικοπέδων αυτού», με το οποίο τμήμα της αναφερόμενης ιδιοκτησίας δεσμεύτηκε για τη διάνοιξη της προβλεπόμενης οδού Αλεξ. Παπάγου.

16. Την υπ' αρ. 4063/17-3-2003 απόφαση Νομάρχη Αχαΐας (ΦΕΚ 322/Δ' /10-4-2003) περί τροποποίησης του εγκεκριμένου σχεδίου Πόλεως Πατρών (Ν. Αχαΐας).

17. Το Γενικό Πολεοδομικό Σχέδιο της Δημοτικής Ενότητας Πατρέων Δήμου Πατρέων Νομού Αχαΐας (ΦΕΚ 358/τ.Α.Α.Π./30-12-2011).

18. Τη με αρ. 1378/2010 απόφαση του Διοικητικού Πρωτοδικείου Πατρών (Τμήμα 1ο - Τριμελές), με την οποία αναγνωρίζεται ότι επήλθε αυτοδίκαιη άρση της αναγκαστικής απαλλοτρίωσης του ακινήτου και αναπέμφθηκε η υπόθεση στη Διοίκηση προκειμένου αυτή να προβεί σε τροποποίηση του ρυμοτομικού σχεδίου.

19. Τη με αρ. πρωτ. Δ. Πατρέων 68904/Π1849/13-5-2013 αίτηση του Ευάγγελου Πολύδωρου για έγκριση προτεινόμενης ρυμοτομικής τροποποίησης.

20. Τη με αρ. 586/30-10-2013 απόφαση Δημοτικού Συμβουλίου Πατρέων, με την οποία αποφασίστηκε ομόφωνα η έγκριση της τροποποίησης του ρυμοτομικού Σχεδίου Πόλεως Πατρών στον προβλεπόμενο κοινοχρήστο χώρο (δρόμο) στην οδό Αλεξ. Παπάγου μεταξύ των Ο.Τ. 1931 και 1933 (περιοχή Εγλυκάδα), μετά τη

δικαστική άρση απαλλοτρίωσης του ρυμοτομούμενου εδαφικού τμήματος της ιδιοκτησίας Ευάγγελου Πολυδώρου, με επανεπιβολή της αρθείσας ρυμοτομίας.

Ειδικότερα, η αρχική ρυμοτομούμενη ιδιοκτησία Ευάγγελου Πολυδώρου, που εμπίπτει εντός του προβλεπόμενου κοινοχρήστου χώρου (δρόμου) μεταξύ των Ο.Τ. 1931 και 1933 με στοιχεία (Α-Δ-Ε-ΣΤ-Ζ-Η-Θ-Ι-Κ-Λ-Α) εμβαδού Ε=251,34τ.μ. και για την οποία έχει αρθεί η ρυμοτομία, επαναχαρακτηρίζεται ως κοινόχρηστος χώρος (δρόμος) και χρήζει αποζημίωσης εκ μέρους του Δήμου, με την τιμή μονάδος αποζημίωσης αυτή του αντικειμενικού προσδιορισμού της περιοχής.

21. Την από 1-8-2014 βεβαίωση του Αναπληρωτή Διευθυντή Πολεοδομικού - Κυκλοφοριακού Σχεδιασμού και Δόμησης του Δήμου Πατρέων ότι κατά της υπ' αρ. 586/30-10-2013 Αποφάσεως του Δημοτικού Συμβουλίου δεν υποβλήθηκε καμία ένσταση.

22. Τη με αρ. 600/21-10-2014 απόφαση της Οικονομικής Επιτροπής του Δήμου Πατρέων με την οποία ομόφωνα αποφασίστηκε η ψήφιση πίστωσης ποσού 53.887,30€ σε βάρος του Κ.Α. 40-7111.00012 (ΣΑΤΑ) του σκέλους των εξόδων του προϋπολογισμού του Δήμου Πατρέων οικονομικού έτους 2014 για την αποζημίωση ρυμοτομούμενου εδαφικού τμήματος εμβαδού Ερυμ.=251,34τ.μ. επί προβλεπόμενου από το Σχέδιο Πόλεως κοινοχρήστου χώρου - δρόμου της οδού Αλεξ. Παπάγου μεταξύ των Ο.Τ. 1931 και 1933, ιδιοκτησίας Ευάγγελου Πολυδώρου στην περιοχή Εγλυκάδα.

23. Το με αρ. πρωτ. 121561/Π5082/2014/1-8-2014 έγγραφο της Διεύθυνσης Πολεοδομικού - Κυκλοφοριακού Σχεδιασμού και Δόμησης του Δήμου Πατρέων, με το οποίο διαβιβάστηκε ο φάκελος της υπόθεσης με την πρόταση τροποποίησης του Σχεδίου Πόλεως.

24. Τη με αρ. 213640/5342/4-3-2015 εισήγηση της Υπηρεσίας προς το ΣΥ.ΠΟ.Θ.Α. Αχαΐας σχετικά με την έγκριση της αιτούμενης τροποποίησης του Ρυμοτομικού Σχεδίου Πόλεως Πατρών, σε συμμόρφωση προς την υπ' αρ. 1378/2010 απόφαση του Διοικητικού Πρωτοδικείου σε προβλεπόμενο, από το Σχέδιο Πόλεως, κοινόχρηστο χώρο (δρόμο) στην οδό Αλεξ. Παπάγου μεταξύ των Ο.Τ. 1931 και 1933, ιδιοκτησίας Ευάγγελου Πολυδώρου στην περιοχή «Εγλυκάδα», που περιλαμβάνει για τη ρυμοτομούμενη ιδιοκτησία επαναχαρακτηρισμό εδαφικού τμήματος ως κοινοχρήστου χώρου (δρόμου), όπως απεικονίζεται με λεπτομέρειες στο από Ιουλίου 2014 τοπογραφικό διάγραμμα πρότασης τροποποίησης των μηχανικών Γεωργίου Παχή, Πτυχ. Πολ. Μηχ. Τ.Ε. και Γεωργίου Βελισσάρη, Διπλ. Πολ. Μηχ., που θεωρήθηκε αρμοδίως τον Αύγουστο του 2014 από το Διευθυντή Πολεοδομικού - Κυκλοφορ. Σχεδιασμού και Δόμησης του Δήμου Πατρέων.

25. Το με αρ. πρωτ. 39/29371//ΤΤ/4-4-2017 έγγραφο του ΣΥ.ΠΟ.Θ.Α. Αχαΐας, με το οποίο διαβιβάστηκε το απόσπασμα Πρακτικού της από 6-3-2017 Συνεδρίασής του (No 2), σύμφωνα με το οποίο το συμβούλιο γνωμοδότησε ομόφωνα «υπέρ της έγκρισης της τροποποίησης σχεδίου πόλεως Πατρών, κοινοχρήστου χώρου (δρό-

μου) στην οδό Αλεξ. Παπάγου, μεταξύ των Ο.Τ. 1931 και 1933 στην περιοχή «Εγλυκάδα», φερόμενης ιδιοκτησίας Πολυδώρου Ευάγγελου, σύμφωνα με την υπ' αρ. πρωτ. 213640/5342/04-03-2015 εισήγηση της ΠΔΕ με την προϋπόθεση να εξασφαλιστεί πίστωση τρέχοντος έτους.....».

26. Το με αρ. πρωτ. 98279/Π8882/17/4-8-2017 έγγραφο της Διεύθυνσης Πολεοδομικού - Κυκλοφοριακού Σχεδιασμού και Δόμησης του Δήμου Πατρέων, με το οποίο διαβιβάστηκε η με αρ. 539/25-7-2017 απόφαση της Οικονομικής Επιτροπής του Δήμου με την οποία ομόφωνα αποφασίστηκε η ψήφιση πίστωσης ποσού 53.887,30€ σε βάρος του Κ.Α. 40-7111.00012 (ΣΑΤΑ) των εξόδων του προϋπολογισμού του Δήμου Πατρέων οικονομικού έτους 2017 για την αποζημίωση ρυμοτομούμενου εδαφικού τμήματος εμβαδού Ερυμ.=251,34τ.μ. επί προβλεπόμενου από το Σχέδιο Πόλεως κοινοχρήστου χώρου - δρόμου της οδού Αλεξ. Παπάγου μεταξύ των Ο.Τ. 1931 και 1933, στην περιοχή «Εγλυκάδα».

27. Το με αρ. πρωτ. 219037//ΤΤ/21-7-2017 έγγραφο του ΣΥ.ΠΟ.Θ.Α. Π.Ε. Αχαΐας, με το οποίο διαβιβάστηκε θεωρημένο το διάγραμμα τροποποίησης του Σχεδίου Πόλεως Πατρών σε προβλεπόμενο κοινόχρηστο χώρο (δρόμο) στην οδό Αλεξ. Παπάγου μεταξύ των Ο.Τ. 1931 και 1933 στην περιοχή «Εγλυκάδα», όπως αποφασίστηκε στην 2η συνεδρίαση στις 6-3-2017, αποφασίζουμε:

Την έγκριση της τροποποίησης του ρυμοτομικού σχεδίου πόλεως Πατρών, σε συμμόρφωση προς την υπ' αρ. 1378/2010 απόφαση του Διοικητικού Πρωτοδικείου Πατρών, σε προβλεπόμενο κοινόχρηστο χώρο (δρόμο) στην οδό Αλεξ. Παπάγου μεταξύ των Ο.Τ. 1931 και 1933 στην περιοχή «Εγλυκάδα», με επαναχαρακτηρισμό του εδαφικού τμήματος ως κοινόχρηστου χώρου (δρόμου) για λόγους κυκλοφοριακών, πολεοδομικών και περιβαλλοντικών, όπως τα ανωτέρω απεικονίζονται αναλυτικά στο από Ιουλίου 2014 τοπογραφικό διάγραμμα πρότασης τροποποίησης των μηχανικών Γεωργίου Παχή, Πτυχ. Πολιτικού Μηχανικού Τ.Ε. και Γεωργίου Βελισσάρη, Διπλ. Πολιτικού Μηχανικού, που θεωρήθηκε αρμοδίως από το Διευθυντή Πολεοδομικού - Κυκλοφοριακού Σχεδιασμού και Δόμησης του Δήμου Πατρέων και από το ΣΥ.ΠΟ.Θ.Α. Π.Ε. Αχαΐας στις 14-9-2017.

Η ισχύς της απόφασης αυτής αρχίζει από την ημερομηνία δημοσίευσής της στην Εφημερίδα της Κυβερνήσεως.

Κατά της απόφασης αυτής επιτρέπεται η υποβολή προσφυγής ενώπιον του Γενικού Γραμματέα της οικείας Αποκεντρωμένης Διοίκησης Πελοποννήσου, Δυτικής Ελλάδας και Ιονίου, μόνο για παράβαση νόμου μέσα σε προθεσμία 15 ημερών από τη δημοσίευσή της στην Εφημερίδα της Κυβερνήσεως (άρθρο 227.1.α., ν. 3852/2010, ΦΕΚ 87/Α' /7-6-2010).

Η παρούσα απόφαση με το συνοδευτικό της διάγραμμα να δημοσιευθεί στην Εφημερίδα της Κυβερνήσεως.

Πάτρα, 30 Οκτωβρίου 2017

Ο Αντιπεριφερειάρχης
Ενέργειας και Περιβάλλοντος
ΝΙΚΟΛΑΟΣ ΜΠΑΛΑΜΠΑΝΗΣ

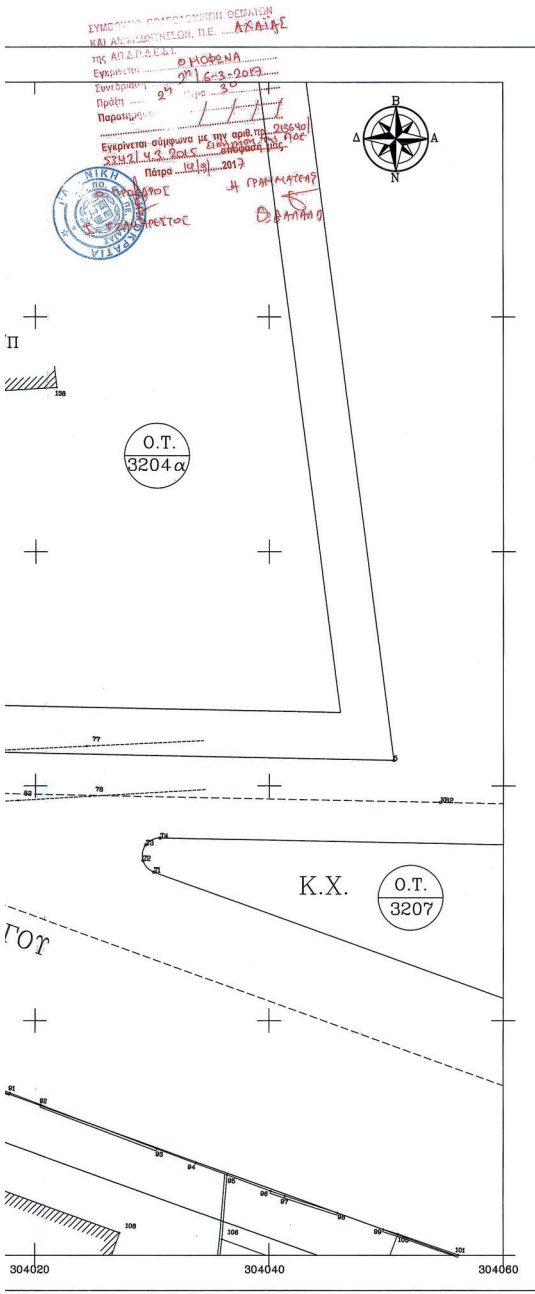

ΕΜΒΑΔΟΜΕΤΡΙΣΗ ΣΥΝΟΛΙΚΗΣ ΑΡΧΙΚΗΣ ΙΔΙΟΚΤΗΣΙΑΣ

ΜΕ ΤΗ ΒΟΗΘΕΙΑ ΤΩΝ ΟΡΘΟΓΩΝΙΩΝ ΣΤΥΛ/ΝΩΝ ΤΩΝ ΚΟΡΥΦΩΝ ΤΟΥ

ΣΗΜΕΙΟ	X	Y	ΜΗΚΟΣ
A	303975.76	4233460.78	1.87
B	303976.23	4233462.58	12.10
Γ	303988.33	4233462.38	6.82
Δ	303989.43	4233455.85	12.50
Ε	303991.34	4233443.50	0.50
Ζ	303990.84	4233443.50	1.93
Η	303988.91	4233443.50	3.00
Θ	303985.91	4233443.50	2.39
Ι	303983.92	4233443.00	9.22
Κ	303974.31	4233443.00	2.47
Λ	303971.84	4233443.00	4.37
Α	303972.78	4233442.27	13.83
Κ	303975.76	4233460.78	

$E = 1/2 \sum (X_i + X_{i+1})(Y_i - Y_{i+1})$
 $E = 304.24 \mu\text{m}^2$

ΕΜΒΑΔΟΜΕΤΡΙΣΗ ΡΥΤΟΜΟΤΜΕΝΟΥ ΕΔΑΦΙΚΟΥ ΤΜΗΜΑΤΟΣ ΑΡΧΙΚΗΣ ΙΔΙΟΚΤΗΣΙΑΣ

ΜΕ ΤΗ ΒΟΗΘΕΙΑ ΤΩΝ ΟΡΘΟΓΩΝΙΩΝ ΣΤΥΛ/ΝΩΝ ΤΩΝ ΚΟΡΥΦΩΝ ΤΟΥ

ΣΗΜΕΙΟ	X	Y	ΜΗΚΟΣ
A	303975.76	4233460.78	14.53
Δ	303989.43	4233455.85	12.50
Ε	303991.34	4233443.50	0.50
Ζ	303990.84	4233443.50	1.93
Η	303988.91	4233443.50	2.59
Θ	303985.91	4233443.50	9.22
Ι	303974.31	4233443.00	2.47
Κ	303971.84	4233443.00	4.37
Λ	303972.78	4233442.27	13.83
Α	303975.76	4233460.78	

$E = 1/2 \sum (X_i + X_{i+1})(Y_i - Y_{i+1})$
 $E = 251.34 \mu\text{m}^2$

ΓΕΩΡΓΙΟΣ ΒΑΣ. ΒΕΝΙΣΙΑΡΗΣ
 ΔΙΠΛΩΜ. ΑΡΧΙΤΕΚΤΟΝΟΣ ΓΙΑΧΑΡΙΚΟΣ
 ΠΟΛΥΤΕΧΝΕΙΟΝ ΕΡΜΗΣ ΠΑΝΩΝΙΟΥ ΠΑΤΡΗΣ
 ΜΕΛΟΣ ΤΗΣ ΑΝΕΛΕΥΣΙΣ ΜΗΤΡΟΥΣ 60397
 ΚΟΡΙΝΘΟΥ 227 - ΠΑΤΡΑ - ΤΗΛ. 2610-620-534

ΕΜΒΑΔΟΜΕΤΡΙΣΗ ΕΝΑΠΟΜΕΝΟΝΤΟΣ ΕΔΑΦΙΚΟΥ ΤΜΗΜΑΤΟΣ ΕΚ ΤΗΣ ΑΡΧΙΚΗΣ ΙΔΙΟΚΤΗΣΙΑΣ

ΜΕ ΤΗ ΒΟΗΘΕΙΑ ΤΩΝ ΟΡΘΟΓΩΝΙΩΝ ΣΤΥΛ/ΝΩΝ ΤΩΝ ΚΟΡΥΦΩΝ ΤΟΥ

ΣΗΜΕΙΟ	X	Y	ΜΗΚΟΣ
A	303975.76	4233460.78	1.87
B	303976.23	4233462.58	12.10
Γ	303988.33	4233462.38	6.82
Δ	303989.43	4233455.85	14.53
Α	303975.76	4233460.78	

$E = 1/2 \sum (X_i + X_{i+1})(Y_i - Y_{i+1})$
 $E = 52.90 \mu\text{m}^2$

ΤΡΙΓΩΝΟΜΕΤΡΙΚΑ ΣΗΜΕΙΑ ΚΤΗΜΑΤΟΛΟΓΙΟΥ

ΣΕ ΣΤΥΛ/ΝΩΣ ΣΤΥΛ

ΣΗΜΕΙΟ	X	Y	H
Δ 377502	X=304067.025 μ	Y=4232859.388 μ	H=61.692 μ
Δ 377503	X=303866.066 μ	Y=4234196.353 μ	H=126.118 μ
Δ 291503	X=302377.016 μ	Y=4233538.776 μ	H=43.503 μ

ΤΕΧΝΙΚΕΣ ΕΚΘΕΣΕΙΣ ΟΙΚ-ΡΥΜ.ΓΡΑΜΜΩΝ

ΤΕΧΝΙΚΗ ΕΚΘΕΣΗ (1) ΤΙΤΛΟΣ: 1589/1999 ΕΤΥΡΑΚΟ ΤΟΥ ΔΗΜΟΥ ΠΑΤΡΕΩΝ ΟΠΩΣ ΦΕΡΘΗΝΑΙ ΜΕ ΤΟ ΠΛΑΝΟ 1035/2008 ΕΤΥΡΑΚΟ ΤΗΣ Δ.Ο.Π.Σ. ΠΟΛΙΧΩΝΙΑΣ ΤΗΣ ΚΟΜ/ΝΗΣ ΑΤΤ/ΣΠ. ΑΚΑΔ. ΤΕΧΝΙΚΗ ΕΚΘΕΣΗ (2) ΤΙΤΛΟΣ: 1475/1979 ΕΤΥΡΑΚΟ ΤΟΥ ΔΗΜΟΥ ΠΑΤΡΕΩΝ ΟΠΩΣ ΦΕΡΘΗΝΑΙ ΜΕ ΤΟ ΠΛΑΝΟ 1044/2008 ΕΤΥΡΑΚΟ ΤΗΣ Δ.Ο.Π.Σ. ΠΟΛΙΧΩΝΙΑΣ ΤΗΣ ΚΟΜ/ΝΗΣ ΑΤΤ/ΣΠ. ΔΑΔ. ΤΕΧΝΙΚΗ ΕΚΘΕΣΗ (3) ΤΙΤΛΟΣ: 2650/1980 ΕΤΥΡΑΚΟ ΤΟΥ ΔΗΜΟΥ ΠΑΤΡΕΩΝ ΟΠΩΣ ΦΕΡΘΗΝΑΙ ΜΕ ΤΟ ΠΛΑΝΟ 2255/2009 ΕΤΥΡΑΚΟ ΤΗΣ Δ.Ο.Π.Σ. ΠΟΛΙΧΩΝΙΑΣ ΤΗΣ ΚΟΜ/ΝΗΣ ΑΤΤ/ΣΠ. ΑΚΑΔ.

ΠΙΝΑΚΑΣ ΕΠΙΣΤΗΜΟΝΩΝ ΕΥΑΓΓΕΛΟΥ

ΣΤΥΛ	Α	Β
ΣΤΥΛ 303969.829	423441.584	
ΣΤΥΛ 304014.288	423458.858	
ΣΤΥΛ 304007.297	423491.284	
ΣΤΥΛ 303976.461	423461.148	

ΠΙΝΑΚΑΣ ΙΔΙΟΚΤΗΤΩΝ

ΑΡ. ΙΔΙΟΚΤ.	ΣΤΟΙΧΕΙΑ ΙΔΙΟΚΤΗΤΩΝ	ΠΑΤΡΩΝΥΜΟ	ΔΙΕΥΘΥΝΣΗ
1	ΕΥΑΓΓΕΛΟΣ ΠΟΛΥΔΟΥΡΟΣ	ΑΝΤΩΝΙΟΣ	ΤΕΡΨΙΦΕΑΣ 26, ΠΑΛΑΙΟ 17563 ΠΑΛΑΙΟ ΦΑΛΗΡΟ ΑΤΤΙΚΗΣ
2	ΒΙΟΛΕΤΑ ΒΟΝΤΑ ΠΑΝΤΕΛΗΣ ΒΟΝΤΑ	ΣΩΤΗΡΙΟΣ ΕΥΘΥΜΙΟΣ	ΠΕΣΟΝΤΩΝ ΑΣΤΥΝΟΜΙΚΩΝ 41, 26335 ΠΑΤΡΑ ΠΕΣΟΝΤΩΝ ΑΣΤΥΝΟΜΙΚΩΝ 41, 26335 ΠΑΤΡΑ
3	ΚΑΡΙΝΑ ΚΩΤΣΟΠΟΥΛΟΥ	ΦΕΔΩΔΡΟΣ	ΡΑΥΤΙΟΥΚΕΤ RHODE ISLAND, ΗΠΑ
4	ΜΑΡΙΑ ΦΡΑΝΤΖΗ	ΧΑΡΑΛΑΜΠΟΣ	ΑΥΞΗΝΑΡΧΟΥ 18, 26335 ΕΥΓΕΥΚΑΛΑ ΠΑΤΡΑ
5	ΙΩΑΝΝΑ ΒΟΥΛΓΑΡΗ ΑΛΕΞΙΟΣ ΒΟΥΛΓΑΡΗΣ ΔΗΜΗΤΡΙΟΣ ΒΟΥΛΓΑΡΗΣ ΓΕΩΡΓΙΟΣ ΒΟΥΛΓΑΡΗΣ	ΔΗΜΗΤΡΙΟΣ ΑΛΕΞΙΟΣ	ΑΛ.ΠΑΠΑΓΟΥ 172, 26335 ΠΑΤΡΑ ΑΛ.ΠΑΠΑΓΟΥ 172, 26335 ΠΑΤΡΑ ΑΛ.ΠΑΠΑΓΟΥ 172, 26335 ΠΑΤΡΑ ΑΛ.ΠΑΠΑΓΟΥ 172, 26335 ΠΑΤΡΑ
6	ΞΑΝΘΟΥΛΑ ΠΑΠΑΦΙΤΩΣ ΑΝΤΩΝΙΟΣ ΠΑΠΑΦΙΤΩΣ ΝΙΚΟΛΑΟΣ ΠΑΠΑΦΙΤΩΣ ΙΩΑΝΝΗΣ ΠΑΠΑΦΙΤΩΣ ΤΡΟΩΔΙΑ ΠΑΠΑΦΙΤΩΣ	ΑΝΤΩΝΙΟΣ ΑΝΤΩΝΙΟΣ	ΑΛ.ΠΑΠΑΓΟΥ 225, 26335 ΠΑΤΡΑ 4η ΠΑΡ. ΟΔΟΥ Δ. ΣΟΛΩΜΟΥ, 49100 ΚΕΡΚΥΡΑ ΜΕΣΑΡΙΑ ΘΗΡΑΣ, 64700 ΚΥΚΛΑΔΕΣ ΣΜΥΡΝΗΣ 32, 14123 ΛΥΚΟΒΡΥΣΗ ΑΤΤΙΚΗΣ

ΡΥΤΟΜΟΤΜΗΚΗ ΠΡΟΤΑΣΗ ΔΗΜΟΥ ΠΑΤΡΕΩΝ

Στην ιδιοκτησία Ευάγγελου Πολυδουρού στην περιοχή Ευλυκόδας

ΚΑΙΜΑΚΑ : 1:200

ΥΠΟΜΝΗΜΑ

ΙΔΙΟΚΤΗΣΙΑ Ευάγγελου Πολυδουρού στο Ο.Τ. 1931

- Συνολική έκταση ιδιοκτησίας υπό στοιχεία (Α-Β-Γ-Δ-Ε-ΣΤ-Ζ-Η-Θ-Ι-Κ-Λ-Α) εμβαδού Ε=304,24 τ.μ. και την οποία έχει τη ρυμοτομία στο τμήμα της υπό στοιχεία (Α-Δ-Ε-ΣΤ-Ζ-Η-Θ-Ι-Κ-Λ-Α) εμβαδού Ε_μ=291,34 τ.μ.
- Η ρυμοτομώμενη έκταση υπό στοιχεία (Α-Δ-Ε-ΣΤ-Ζ-Η-Θ-Ι-Κ-Λ-Α) εμβαδού Ε_ρ=251,34 τ.μ. που εμπίπτει εντός του προδιαγεγραμμένου κανονιστικού χώρου-όφρους της οδού Αλεξ. Πατριού επανακατακρίνεται ως κοινόχρηστος χώρος (δρόμος) και θα αποζημιωθεί από τον Δήμο σύμφωνα με την πηλ. μονάδα του συστατικού προδιαγεγραμμένου που ισχύει σήμερα στην περιοχή (214,40 Γτ.μ.) και μετά την σύνταξη της σχετικής πρόβ. αναλογισμού.
- Το εναπομένον τμήμα με στοιχεία (Α-Β-Γ-Δ-Α) εμβαδού Ε_π=304,24-251,34=52,90 τ.μ. θα προσκομωθεί στις όμορες ιδιοκτησίες εντός του Ο.Τ. 1931

Ο.Τ 1931 ΠΕΡΙΟΧΗ ΕΓΑΤΚΑΛΑ
 ΠΙΝΑΚΙΔΑ 179 Β ΦΑΣΗ ΑΝΑΤ/ΜΒΡΙΝΗ ΠΛΑΤΡΑ
 Π.Δ. 12-7-1975 (Φ.Ε.Κ. 231/Δ/8-10-1975)
ΟΡΟΙ ΑΡΤΙΟΤΗΤΑΣ - ΔΟΜΗΣΗΣ
ΟΡΟΙ ΑΡΤΙΟΤΗΤΑΣ
 ΚΑΤΑ ΚΑΝΟΝΑ
 ΠΡΟΣΠΩ: 15 ΕΜΒΑΔΟ : 400
 ΠΑΡΕΚΚΛΙΣΗ
 ΠΡΟΣΠΩ: 10 ΕΜΒΑΔΟ : 200 ΠΡΟ 12-7-1975
ΟΡΟΙ ΔΟΜΗΣΗΣ
 Σ.Δ.: 0,80
 ΚΑΛΥΨΗ : 40% (ΠΡΩΗΝ ΠΑΝΤΑΧΘΕΝ ΕΛΕΥΘΕΡΟ)
 ΤΨΟΣ : 10,5 μ.
 ΟΡΟΦΟΙ : 3

ΑΠΟΣΠΑΣΜΑ ΡΥΘΟΜΟΤΙΚΟΥ ΣΧΕΔΙΟΥ ΠΟΛΕΩΣ
 ΣΤΗΝ ΠΕΡΙΟΧΗ ΕΓΑΤΚΑΛΑ - Β ΦΑΣΗ
 ΕΠΕΚΤΑΣΗΣ ΣΤΗΝ ΑΝΑΤ/ΜΒΡΙΝΗ ΠΛΑΤΡΑ
 ΠΙΝΑΚΙΔΑ 179 ΚΑΙΜΑΣ 1: 500

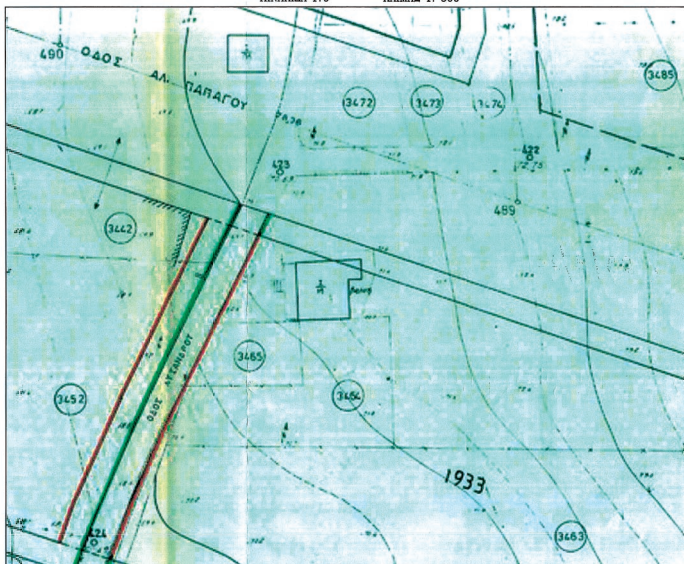

ΑΠΟΣΠΑΣΜΑ ΠΙΝΑΚ. Π38 Γ.Π.Σ.
 ΚΑΙΜ. 1:30000

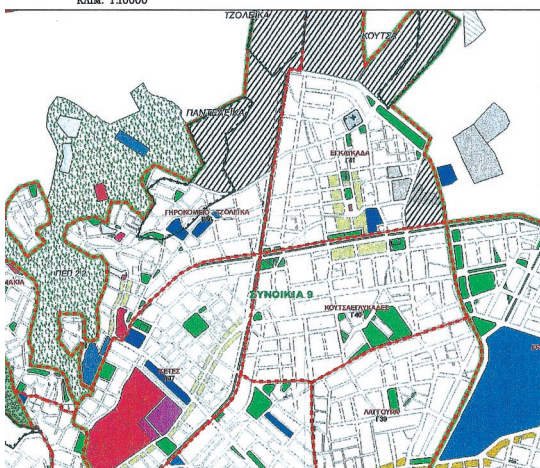

Συνεδρία την ημερ. 21/3/2017/4-3-2015 επί τηρείν της
 Η Προστασία της Δ.Π.Ε.Χ.Σ.Χ./Π.Δ.Ε.



ΤΡΟΠΟΠΟΙΗΣΗ ΡΥΘΟΜΟΤΙΚΟΥ ΣΧΕΔΙΟΥ ΠΟΛΕΩΣ

ΣΥΜΦΩΝΑ ΜΕ ΤΗΝ ΥΠ'ΑΡΙΘΜ. 258586/4835/30-10-2017 ΑΠΟΦΑΣΗ

ΑΥΤΟΠΕΡΙΦΕΡΕΙΑΚΗΣ ΕΞΕΡΓΗΣΗΣ Κ.Μ. ΠΕΡΙΒΑΛΛΟΝΤΟΣ ΤΗΣ ΠΕΡΙΦΕΡΕΙΑΣ ΔΥΤΙΚΗΣ ΕΛΛΑΔΑΣ.



ΔΗΜΟΣ ΠΑΤΡΩΝ
ΔΙΕΥΘΥΝΣΗ ΠΟΛΕΟΔΟΜΙΚΟΥ-ΚΥΚΛΟΦΟΡΙΑΚΟΥ
ΣΧΕΔΙΑΣΜΟΥ & ΔΟΜΗΣΗΣ

1. Θεωρείται όπως εγκρίθηκε με την υπ.αριθμ. 586/30-10-2013 απόφαση του Δημοτικού Συμβουλίου
2. Βάσει της § 3 του άρθρ. 21 του Π.Δ. της 3-4-1929 περί Γ.Ο.Κ. διασαφηνίζεται ότι με την προτεινόμενη τροποποίηση κανένα κτίριο δεν θίγεται και κανένα οικοπέδο άρτιο δεν καθίσταται μη άρτιο

Πάτρα, 29/3/2017



ΜΕΛΕΤΗΤΙΚΟ ΤΕΧΝΙΚΟ ΓΡΑΦΕΙΟ
ΣΥΜΒΟΥΛΟΙ ΜΗΧΑΝΙΚΟΙ
ΤΟΠΟΓΡΑΦΙΚΕΣ
ΕΦΑΡΜΟΓΕΣ



ΓΕΩΡΓΙΟΣ Α. ΠΑΧΗΣ
ΠΟΛΙΤΙΚΟΣ ΜΗΧΑΝΙΚΟΣ Τ.Ε. - Ε.Δ.Ε.
 www.pachis.gr

ΜΠΟΥΚΑΟΥΡΗ 151, ΠΑΤΡΑ
 ΤΗΛ: 2610332834
 email: info@pachis.gr

ΕΡΓΟΔΟΤΗΣ:	ΠΟΥΛΩΔΡΟΣ ΕΥΑΓΓΕΛΟΣ		
ΕΡΓΟ:	ΤΡΟΠΟΠΟΙΗΣΗ ΣΧΕΔΙΟΥ ΠΟΛΕΩΣ		
ΜΕΛΕΤΗΤΗΣ:	ΓΕΩΡΓΙΟΣ Α. ΠΑΧΗΣ - ΠΟΛΙΤΙΚΟΣ ΜΗΧΑΝΙΚΟΣ Τ.Ε. - Ε.Δ.Ε.		
ΘΕΣΗ:	ΟΔΟΣ ΑΛ. ΠΑΠΑΔΟΥ Ο.Τ. 1931 ΕΓΑΤΚΑΛΑ ΔΗΜΟΣ ΠΑΤΡΩΝ		
ΘΕΜΑ:	ΧΡΟΝΟΣ:	ΑΡ. ΣΧΕΔΙΟΥ:	ΚΑΙΜΑΚΑ:
ΤΟΠΟΓΡΑΦΙΚΟ ΔΙΑΓΡΑΜΜΑ	07/2014	T1	1:200
ΑΡ. ΜΕΛΕΤΗΣ:	ΕΚΔ. ΣΧΕΔΙΟΥ:	ΣΧΕΔΙΑΣΤ. ΑΠΟ:	

Σφραγίδα Υπογραφή	Εγκρίσεις
ΓΕΩΡΓΙΟΣ Δ. ΠΑΧΗΣ ΠΤΥΧ. ΠΟΛΙΤΙΚΟΣ ΜΗΧΑΝΙΚΟΣ Τ.Ε. ΜΕΛΟΣ Ε.Ε.Τ.Ε. Α.Μ. 32081 ΜΠΟΥΚΑΟΥΡΗ 151 - ΠΑΤΡΑ ΤΗΛ. 2610332834 - ΠΕΚ. 02139869 - ΦΑΝ. 6934 751972 Α.Φ.Μ. 104550815 - Δ.Ο.Υ. Γ. ΠΑΤΡΩΝ	



ΕΘΝΙΚΟ ΤΥΠΟΓΡΑΦΕΙΟ

Την ευθύνη για την εκτύπωση, διαχείριση και κυκλοφορία των φύλλων της Εφημερίδας της Κυβερνήσεως, (ΦΕΚ) στην έντυπη και ηλεκτρονική έκδοση, έχει το **Εθνικό Τυπογραφείο** το οποίο αποτελεί δημόσια υπηρεσία η οποία υπάγεται στο Υπουργείο Διοικητικής Ανασυγκρότησης. Το Εθνικό Τυπογραφείο έχει επίσης την ευθύνη για την κάλυψη των εκτυπωτικών αναγκών του Δημοσίου. (ν. 3469/2006, Α' 131).

ΥΠΗΡΕΣΙΕΣ ΠΟΥ ΠΑΡΕΧΕΙ ΤΟ ΕΘΝΙΚΟ ΤΥΠΟΓΡΑΦΕΙΟ

1. ΦΥΛΛΟ ΤΗΣ ΕΦΗΜΕΡΙΔΑΣ ΤΗΣ ΚΥΒΕΡΝΗΣΕΩΣ (ΦΕΚ)

Η ηλεκτρονική μορφή των ΦΕΚ διατίθεται δωρεάν από την ιστοσελίδα www.et.gr. Για τα ΦΕΚ που δεν έχουν ψηφιοποιηθεί και καταχωρισθεί στην πιο πάνω ιστοσελίδα δίνεται η δυνατότητα δωρεάν αποστολής με ηλεκτρονικό ταχυδρομείο, μετά από αίτηση που υποβάλλεται ηλεκτρονικά με τη συμπλήρωση ειδικής φόρμας.

Η έντυπη μορφή των ΦΕΚ διατίθεται για μεμονωμένα φύλλα με το ανάλογο κόστος από το τμήμα Πωλήσεων απευθείας ή με ταχυδρομική αποστολή μέσω αίτησης παραγγελίας στα ΚΕΠ, ενώ για ετήσια συνδρομή από το τμήμα Συνδρομητών. Το κόστος για ασπρόμαυρο ΦΕΚ από 1 έως 16 σελίδες είναι 1€, προσαυξανόμενο κατά 0,20€ για κάθε επιπλέον οκτασέλιδο ή μέρος αυτού. Το κόστος για έγχρωμο ΦΕΚ είναι 1,50€ από 1 έως 16 σελίδες, προσαυξανόμενο κατά 0,30€ για κάθε επιπλέον οκτασέλιδο ή μέρος αυτού.

Τρόπος αποστολής κειμένων προς δημοσίευση

- Τα κείμενα για δημοσίευση στο ΦΕΚ, από όλες τις δημόσιες υπηρεσίες και τους φορείς του δημόσιου τομέα, **αποστέλλονται στην διεύθυνση webmaster.et@et.gr** με χρήση προηγμένης ψηφιακής υπογραφής και χρονοσήμανσης.
- Οι περιλήψεις Διακηρύξεων Δημοσίων Συμβάσεων, αποστέλλονται στην ηλεκτρονική διεύθυνση dds@et.gr με τη χρήση απλού ηλεκτρονικού ταχυδρομείου.
- Κατ' εξαίρεση, πολίτες οι οποίοι δεν έχουν αποκτήσει προηγμένη ηλεκτρονική υπογραφή, μπορούν να αποστέλλουν ταχυδρομικά ή να καταθέτουν με εκπρόσωπό τους κείμενα προς δημοσίευση αποτυπωμένα σε χαρτί, στο Τμήμα Παραλαβής Δημοσιευτέας Ύλης.

Πληροφορίες σχετικά με την αποστολή/κατάθεση εγγράφων προς δημοσίευση, την πώληση των τευχών και τους ισχύοντες τιμοκαταλόγους για όλες τις υπηρεσίες θα βρείτε στην ιστοσελίδα μας και στη διαδρομή Εξυπηρέτηση κοινού - τμήμα πωλήσεων ή συνδρομητών. Επίσης στην ιστοσελίδα μπορείτε να αναζητήσετε πληροφορίες σχετικά με την πορεία δημοσίευσης των εγγράφων, εφόσον γνωρίζετε τον Κωδικό Αριθμό Δημοσιεύματος (ΚΑΔ). Τον ΚΑΔ εκδίδει το Εθνικό Τυπογραφείο για όλα τα κείμενα που πληρούν τις προϋποθέσεις δημοσίευσης.

2. ΚΑΛΥΨΗ ΕΚΤΥΠΩΤΙΚΩΝ ΑΝΑΓΚΩΝ του Δημοσίου και των φορέων του

Το Εθνικό Τυπογραφείο μετά από αίτημα φορέα του Δημοσίου αναλαμβάνει να σχεδιάσει και να εκτυπώσει κάρτες, βιβλία, αφίσες, μπλοκ, μηχανογραφικά έντυπα, φακέλους, φακέλους αλληλογραφίας, κ.ά. Επίσης σχεδιάζει και κατασκευάζει σφραγίδες.

ΕΠΙΚΟΙΝΩΝΙΑ ΜΕ ΤΟ ΕΘΝΙΚΟ ΤΥΠΟΓΡΑΦΕΙΟ

Ταχυδρομική Διεύθυνση: Καποδιστρίου 34, τ.κ. 10432, Αθήνα

ΤΗΛΕΦΩΝΙΚΟ ΚΕΝΤΡΟ: 210 5279000 - fax: 210 5279054

ΤΜΗΜΑΤΑ ΕΞΥΠΗΡΕΤΗΣΗΣ ΚΟΙΝΟΥ

Πωλήσεων: (Ισόγειο, τηλ. 210 5279178 - 180)

Συνδρομητών: (Ημιόροφος, τηλ. 210 5279136)

Πληροφοριών: (Ισόγειο, Γρ. 3 και τηλεφ. κέντρο 210 5279000)

Παραλαβής Δημ. Ύλης: (Ισόγειο, τηλ. 210 5279167, 210 5279139)

Ωράριο για το κοινό: Δευτέρα ως Παρασκευή: 8:00 - 13:30

Ιστοσελίδα: www.et.gr

Πληροφορίες σχετικά με την λειτουργία της ιστοσελίδας: helpdesk.et@et.gr

Αποστολή ψηφιακά υπογεγραμμένων εγγράφων προς δημοσίευση στο ΦΕΚ: webmaster.et@et.gr

Πληροφορίες για γενικό πρωτόκολλο και αλληλογραφία: grammateia@et.gr

