



# ΕΦΗΜΕΡΙΔΑ ΤΗΣ ΚΥΒΕΡΝΗΣΕΩΣ ΤΗΣ ΕΛΛΗΝΙΚΗΣ ΔΗΜΟΚΡΑΤΙΑΣ

3 Απριλίου 2020

ΤΕΥΧΟΣ ΤΕΤΑΡΤΟ

Αρ. Φύλλου 149

## ΠΕΡΙΕΧΟΜΕΝΑ

### ΑΠΟΦΑΣΕΙΣ

- 1 Κήρυξη ως αναδασωτέας έκτασης συνολικού εμβαδού 1.916,09 τετραγωνικών μέτρων στη θέση «Βρωμόλιμνος» της Τοπικής Κοινότητας Σκιάθου, Δημοτικής Ενότητας Σκιάθου του Δήμου Σκιάθου, Π.Ε. Μαγνησίας.
- 2 Έγκριση τροποποίησης του εγκεκριμένου ρυμοτομικού Σχεδίου πόλης Αγρινίου στο Ο.Τ. Γ' 1288.
- 3 Έγκριση τροποποίησης του εγκεκριμένου ρυμοτομικού Σχεδίου Πόλεως Πατρών στο Κ.Χ.2010, στην περιοχή «Εγλυκάδα», σε συμμόρφωση στην 34/2008 απόφαση Διοικητικού Πρωτοδικείου Πατρών, στη συνιδιοκτησία των Δημητρίου, Σωτηρίου και Αικατερίνης Βασιλειάδη και την επανεπιβολή της ρυμοτομίας, με χαρακτηρισμό τμήματος των υπόψη χώρων ως Ο.Τ., κ.λπ..

### ΑΠΟΦΑΣΕΙΣ

Αριθμ. 257/15599

(1)

**Κήρυξη ως αναδασωτέας έκτασης συνολικού εμβαδού 1.916,09 τετραγωνικών μέτρων στη θέση «Βρωμόλιμνος» της Τοπικής Κοινότητας Σκιάθου, Δημοτικής Ενότητας Σκιάθου του Δήμου Σκιάθου, Π.Ε. Μαγνησίας.**

Ο ΣΥΝΤΟΝΙΣΤΗΣ ΑΠΟΚΕΝΤΡΩΜΕΝΗΣ  
ΔΙΟΙΚΗΣΗΣ ΘΕΣΣΑΛΙΑΣ - ΣΤΕΡΕΑΣ ΕΛΛΑΔΑΣ

Έχοντας υπόψη:

1. Τις διατάξεις των άρθρων 24 παρ. 1 και 117 παρ. 3 του Συντάγματος της Χώρας.
2. Τις διατάξεις της παρ. 1 του άρθρου 38 και των παρ. 1 και 3 του άρθρου 41 του ν. 998/1979 «Περί Προστασίας των Δασών και των Δασικών εν γένει εκτάσεων της χώρας», όπως αντικαταστάθηκαν και ισχύουν.
3. Τις αριθμ. 160417/1180/08-07-1980 και 182447/3049/24-09-1980 εγκύκλιες διαταγές του Υπουργείου Γεωργίας σχετικά με την κήρυξη εκτάσεων ως αναδασωτέων.

4. Τις διατάξεις του άρθρου 280 του ν. 3852/2010 (ΦΕΚ 87/τ.Α'/7-6-2010) «Νέα Αρχιτεκτονική της Αυτοδιοίκησης και της Αποκεντρωμένης Διοίκησης - Πρόγραμμα Καλλικράτης».

5. Τις διατάξεις του π.δ. 138/23-12-2010 (ΦΕΚ 231/τ.Α'/27-12-2010) «Οργανισμός της Αποκεντρωμένης Διοίκησης Θεσσαλίας - Στερεάς Ελλάδας», ως ισχύει.

6. Τις διατάξεις του ν. 3861/2010 (ΦΕΚ 112/τ.Α'/13-7-2010) «Ενίσχυση της διαφάνειας με την υποχρεωτική ανάρτηση νόμων και πράξεων των κυβερνητικών, διοικητικών και αυτοδιοικητικών οργάνων στο διαδίκτυο "Πρόγραμμα Διαύγεια" και άλλες διατάξεις», όπως ισχύει.

7. Τις διατάξεις των άρθρων 28 και 28Α του ν. 4325/2015 (ΦΕΚ 47/τ.Α'/2015) «Εκδημοκρατισμός της Διοίκησης - Καταπολέμηση Γραφειοκρατίας και Ηλεκτρονική Διακυβέρνηση κ.λπ.», όπως ισχύει σήμερα.

8. Την 13917/15-5-2017 απόφαση Υπουργού Εσωτερικών (ΦΕΚ 250 ΥΟΔΔ/26-5-2017) περί διορισμού Συντονιστή στην Α.Δ.Θ.-Στ.Ε.

9. Την 6985/85797/01-06-2017 (ΦΕΚ 2003/τ.Β'/12-6-2017) απόφαση του Συντονιστή Αποκεντρωμένης Διοίκησης Θεσσαλίας - Στερεάς Ελλάδας περί «Μεταβίβαση δικαιώματος υπογραφής» στον Προϊστάμενο ή Προϊσταμένη της Γενικής Διευθύνσεως Δασών και Αγροτικών Υποθέσεων και στους Προϊσταμένους ή στις Προϊσταμένες Δ/νσεων και Δασαρχείων της ανωτέρω Γενικής Δ/νσεως, όπως ισχύει.

10. Την αριθμ. 37/13524/29-01-2020 αναφορά-πρόταση του Δασαρχείου Σκοπέλου, με την οποία προτείνεται η κήρυξη ως αναδασωτέας της αναφερόμενης στο θέμα έκτασης, αποφασίζουμε:

Κηρύσσουμε ως αναδασωτέα διακατεχόμενη δασική έκταση, συνολικού εμβαδού χιλίων εννιακοσίων δέκα έξι τετραγωνικών μέτρων και εννέα τετραγωνικών εκατοστών (1.916,09 τ.μ.). Η έκταση αυτή, που υλοτομήθηκε παράνομα (το Ε1 ισοπεδώθηκε και το Ε2 φυτεύτηκε με ελαιόδενδρα), βρίσκεται στη θέση «Βρωμόλιμνος» της Τοπικής Κοινότητας Σκιάθου, της Δημοτικής Ενότητας Σκιάθου, του Δήμου Σκιάθου, Περιφερειακής Ενότητας Μαγνησίας, απεικονίζεται και προσδιορίζεται επακριβώς από τις αντίστοιχες συντεταγμένες ΕΓΣΑ '87 στο προσαρτημένο στην παρούσα απόφαση τοπογραφικό διάγραμμα, κλίμακας 1:1.200, το οποίο αποτελεί αναπόσπαστο μέρος αυτής και έχει όρια:

Ε1 (0,1,2,3.....11,12,0)= 480,71 τ.μ.

Ανατολικά: Έκταση με ένδειξη ΑΑ στον αναρτημένο δασικό χάρτη νήσου Σκιάθου.

Δυτικά: Έκταση με ένδειξη ΔΔ στον αναρτημένο δασικό χάρτη νήσου Σκιάθου.

Βόρεια: Έκταση με ένδειξη ΔΔ στον αναρτημένο δασικό χάρτη νήσου Σκιάθου.

Νότια: Έκταση με ένδειξη ΔΔ και ΑΝ (κήρυξη ως αναδασωτέας με την αριθμ. 2406/16-8-2006 απόφαση λόγω εκχέρσωσης) στον αναρτημένο δασικό χάρτη νήσου Σκιάθου.

Ε2 (13,14,15.....36,37,13)= 1.435,38 τ.μ.

Ανατολικά: Δημοτική οδός και πέραν αυτής έκταση με ένδειξη ΔΔ στον αναρτημένο δασικό χάρτη νήσου Σκιάθου.

Δυτικά: Έκταση με ένδειξη ΑΑ στον αναρτημένο δασικό χάρτη νήσου Σκιάθου.

Βόρεια: Έκταση με ένδειξη ΠΑ στον αναρτημένο δασικό χάρτη νήσου Σκιάθου.

Νότια: Έκταση με ένδειξη ΔΔ στον αναρτημένο δασικό χάρτη νήσου Σκιάθου.

Σκοπός της κήρυξης της ανωτέρω έκτασης ως αναδασωτέας, είναι η προστασία της, η διατήρηση του δασικού χαρακτήρα αυτής, ο αποκλεισμός διάθεσής της για άλλη χρήση και η αποκατάσταση με φυσική αναγέννηση της καταστραφείσας δασικής βλάστησης. Η έκταση αυτή πριν την παράνομη υλοτομία αποτελούσε δάσος αείφυλλων πλατύφυλλων και χαλεπίου πεύκης με υπόροφο αείφυλλα και φυλλοβόλα πλατύφυλλα, με βαθμό συγκόμωσης περίπου 70% .

Από τις διατάξεις της απόφασης αυτής δεν προκαλείται δαπάνη σε βάρος του κρατικού προϋπολογισμού.

ΕΛΛΗΝΙΚΗ ΔΗΜΟΚΡΑΤΙΑ  
 ΑΠΟΚΕΝΤΡΩΜΕΝΗ ΔΙΟΙΚΗΣΗ  
 ΘΕΣΣΑΛΙΑΣ – ΣΤΕΡΕΑΣ ΕΛΛΑΔΑΣ  
 ΓΕΝΙΚΗ Δ/ΝΣΗ ΔΑΣΩΝ & ΑΓΡΟΤΙΚΩΝ  
 ΥΠΟΘΕΣΕΩΝ  
 ΔΑΣΑΡΧΕΙΟ ΣΚΟΠΕΛΟΥ

Ανήκει στη αριθμ. 257/15599  
 απόφαση Συντονιστή Απ.Δ.Θ.Στ.Ε.

**ΤΟΠΟΓΡΑΦΙΚΟ ΔΙΑΓΡΑΜΜΑ**

Έκτασης E1[0, 1, 2, 3, ..., 11, 12, 0] = 480,71 τ.μ. και E2[13, 14, 15, ..., 36, 37, 13] = 1.435,38 τ.μ.  
 που συνολικά υλοτομήθηκε παράνομα ενώ εν μέρει ισοπεδώθηκε (E1) και εν μέρει φυτεύτηκε με ελιές (E2)

ΔΗΜΟΣ : ΣΚΙΑΘΟΣ  
 ΔΗΜ. ΕΝΟΤΗΤΑ : ΣΚΙΑΘΟΝ  
 ΤΟΠ. ΚΟΙΝΟΤΗΤΑ : ΣΚΙΑΘΟΥ  
 ΘΕΣΗ : « Βρωμόλιμνος »  
 ΕΚΤΑΣΗ : 1.916,09 τ.μ.  
 ΚΛΙΜΑΚΑ 1 : 1.200

Ψηφιακά υπογεγραμμένο από ΑΘΑΝΑΣΙΑ  
 ΧΟΝΔΡΟΔΙΜΟΥ  
 Ημερομηνία: 2020.02.12 10:27:16 ΕΕΤ



Κλίμακα  
 1:1.200

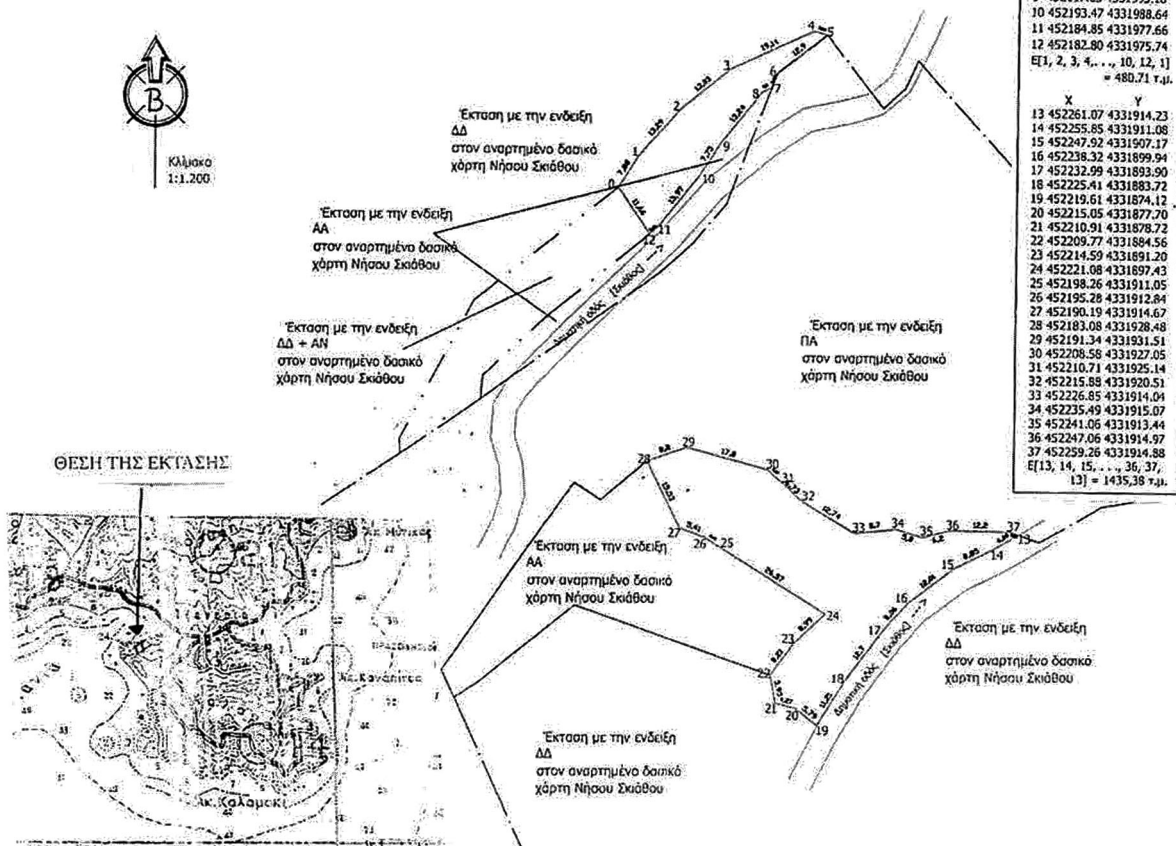

ΘΕΣΗ ΤΗΣ ΕΚΤΑΣΗΣ

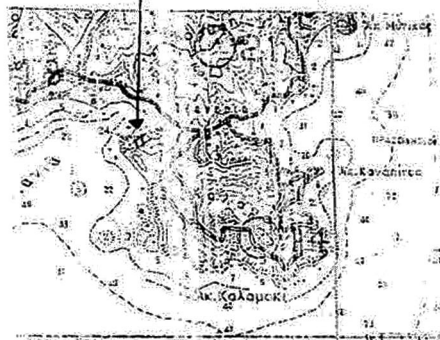

Χάρτης προσαγατολισμού 1:50.000  
 φύλλο Σκιάθου

Σκόπελος 29 / 1 / 2020  
 Ο Συντάκτης

Αθανάσιος Παπαγιάννης  
 Δασολόγος

Σκόπελος 29 / 1 / 2020  
 Ο Δασάρχης Σκόπελου

Αθανάσιος Παπαγιάννης  
 Δασολόγος

Βόλος 06 / 02 / 2020

Με Εντολή Συντονιστή Α.Δ.Θ.Στ.Ε.  
 Ο Αν. Προϊστάμενος Δ/νσης Δασών  
 Μ. Μαγνησίας

Πάντος Πινακάς  
 Δασολόγος

**ΕΘΝΙΚΟ ΤΥΠΟΓΡΑΦΕΙΟ**  
 Για τεχνικούς λόγους στο σχεδιάγραμμα,  
 από το ηλεκτρονικό αρχείο, έγινε  
 σμίκρυνση κατά ποσοστό **82%**

Η απόφαση αυτή να δημοσιευθεί στην Εφημερίδα της Κυβερνήσεως.

Βόλος, 6 Φεβρουαρίου 2020

Με εντολή Συντονιστή  
Αποκεντρωμένης Διοίκησης  
Ο Αναπληρωτής Προϊστάμενος Δ/νσης Δασών  
Μαγνησίας  
ΠΑΝΤΟΣ ΠΙΝΑΚΑΣ

Αριθμ. ΠΔΕ/ΔΠΧΣ/373342/6719 (2)

**Έγκριση τροποποίησης του εγκεκριμένου ρυμοτομικού Σχεδίου πόλης Αγρινίου στο Ο.Τ. Γ' 1288.**

Ο ΑΝΤΙΠΕΡΙΦΕΡΕΙΑΡΧΗΣ ΕΝΕΡΓΕΙΑΣ,  
ΠΕΡΙΒΑΛΛΟΝΤΟΣ, ΦΥΣΙΚΩΝ ΠΟΡΩΝ ΚΑΙ  
ΧΩΡΟΤΑΞΙΑΣ ΔΥΤΙΚΗΣ ΕΛΛΑΔΑΣ

Έχοντας υπόψη:

1. Τις δ/ξεις των άρθρων 94, 186 και 283 του ν. 3852/2010 (ΦΕΚ 87/Α' /7.6.2010): «Νέα Αρχιτεκτονική της Αυτοδιοίκησης και της Αποκεντρωμένης Διοίκησης - Πρόγραμμα Καλλικράτης», όπως έχει τροποποιηθεί και ισχύει σήμερα.

2. Το π.δ. 132/2010 (ΦΕΚ 225/Α' /27.12.2010): «Οργανισμός της Περιφέρειας Δυτικής Ελλάδας» και ειδικότερα το άρθρο 5, παρ.3.α, όπως τροποποιήθηκε και ισχύει με την υπ' αριθμ. 248595/27.12.2016 (ΦΕΚ 4309/Β' /30.12.2016) απόφαση του Γεν. Γραμματέα Α.Δ.Π.Δ.Ε. και Ι., περί «Τροποποίηση του Οργανισμού Εσωτερικής Υπηρεσίας της Περιφέρειας Δυτικής Ελλάδος», κ.λπ.

3. Την οικ.ΠΔΕ/ΔΔ/258207/3469/3.9.2019 απόφαση του Περιφερειάρχη Δυτικής Ελλάδας (ΦΕΚ 706/ ΥΟΔΔ/9.9.2019) περί «Ορισμός Αντιπεριφερειάρχων Δυτικής Ελλάδας».

4. Την ΠΔΕ/ΔΔ/281668/3810/26.9.2019 απόφαση του Περιφερειάρχη Δυτικής Ελλάδος (ΦΕΚ 3722/Β' /8.10.2019), περί «Μεταβίβαση άσκησης αρμοδιοτήτων οργανικών μονάδων της Περιφέρειας Δυτικής Ελλάδας σε Αντιπεριφερειάρχες και σε εκλεγμένους Περιφερειακούς Συμβούλους».

5. Το από 17.7.1923 ν.δ. (ΦΕΚ 228/Α' /16.8.1923), «Περί σχεδίων πόλεων, κωμών και συνοικιών του Κράτους και οικοδομής αυτών», όπως τροποποιήθηκε, συμπληρώθηκε και ισχύει.

6. Τον ν. 4030/2011 (ΦΕΚ 249/Α' /25.11.2011), άρθρα 30-32 (Συγκρότηση και Σύνθεση των ΣΥ.ΠΟ.Θ.Α.).

7. Τον ν. 4067/2012 («Νέος Οικοδομικός Κανονισμός» Ν.Ο.Κ. - ΦΕΚ 79/Α' /9.4.2012 - Διορθ.σφαλμ. στο ΦΕΚ 99/Α' /27.4.2012) και ειδικότερα τα άρθρα 31 και 32 αντίστοιχα περί «Ρύθμιση πολεοδομικών θεμάτων» και «Διαδικασία τροποποίησης εγκεκριμένων ρυμοτομικών σχεδίων μετά από άρση ρυμοτομικής απαλλοτρίωσης ή δέσμευσης», όπως τροποποιήθηκε και ισχύει σήμερα, καθώς και το άρθρο 41 αυτού.

8. Τον ν. 4280/2014 (ΦΕΚ 159/Α' /8.8.2014), άρθρο 62 («Τροποποίηση των άρθρων 31 και 32 του ΝΟΚ»).

9. Τις αριθμ. 1/61, 8/75, 43/80 και 55/88 εγκύκλιοι του Υ.Δ.Ε., σχετικές με θέματα τροποποιήσεως ρυμοτομικών σχεδίων.

10. Την αριθμ. 10/12 εγκύκλιο του ΥΠΕΚΑ, σχετική με τις αρμοδιότητες φορέων μετά το πρόγραμμα «Καλλικράτης».

11. Την 2041/9.7.1998 (ΦΕΚ 535/Δ' /24.7.1998) απόφαση Νομάρχη Αιτ/νίας, περί έγκρισης «τροποποίησης σχεδίου πόλης Αγρινίου στις Πολεοδομικές Ενότητες: Τρένου Καρυές - Φούσκαρη - Αετοφωλιά Κλεπαϊτικά - Αγ. Χριστόφορος - Γκένοβα - 120 Ηρώων - Αη Γιάννη - Ελευθερίας - Αερογέφυρας και Δύο Ρεμμάτων».

12. Την από 7.7.2014 αίτηση της Γιαννούλας Σταυροπούλου - Προύντζου προς το Δήμο Αγρινίου (με αριθμ. πρωτ. 3335/7-7-2014), με το από 4.11.2014 τοπογραφικό διάγραμμα του Διπλωματούχου Πολιτικού Μηχ/κού Αθ.Τσώλου, συνημμένο στην αίτηση.

13. Την 313/1.12.2014 απόφαση Δημοτικού Συμβουλίου Αγρινίου, σχετική με την εν θέματι τροποποίηση, κατόπιν της 79/25.11.2014 απόφασης της Επιτροπής Ποιότητας Ζωής.

14. Τα τέσσερα (4) φύλλα Τύπου, στα οποία δημοσιεύθηκε η με αριθμ. πρωτ. 88298/15.12.2014 ανακοίνωση του Δημάρχου Αγρινίου, σχετική με την εν θέματι τροποποίηση.

15. Το υπ' αριθμ. οικ.589/9.2.2015 έγγραφο της Δ/νσης Υπηρεσίας Δόμησης και Πολεοδομικού Σχεδιασμού του Δήμου Αγρινίου, σχετικό με την κοινοποίηση της υπ' αριθμ. 313/2014 απόφασης Δ.Σ. Αγρινίου προς τους ενδιαφερόμενους.

16. Τις δύο (2) σχετικές Αποδείξεις Παραλαβής-Επίδοσης, του υπ' αριθμ. οικ.589/9.2.2015 εγγράφου του Δήμου Αγρινίου, στους ενδιαφερόμενους ιδιοκτήτες.

17. Τη με αριθμ. πρωτ. 4022/οικ/6.10.2015 Βεβαίωση του Δημάρχου Αγρινίου, περί μη υποβολής ενστάσεων.

18. Το με αριθμ. πρωτ. 3335/8.10.2015 έγγραφο της Δ/νσης Υπηρεσίας Δόμησης και Πολεοδομικού Σχεδιασμού του Δήμου Αγρινίου, σχετικό με τη διαβίβαση φακέλου για προώθηση σχετικής διαδικασίας τροποποίησης στα Ο.Τ. Γ1288 του εγκεκριμένου ρυμοτομικού σχεδίου πόλης Αγρινίου.

19. Τη με αριθμ. πρωτ. 271014/5397/15/31.10.2017 εισήγηση της ΔΙ.ΠΕ.ΧΩ.ΣΧ. - Π.Δ.Ε. προς το ΣΥ.ΠΟ.Θ.Α. - Π.Ε. Αιτ/νίας, που αφορά στην πρόταση τροποποίησης στην ιδιοκτησία της Γιαννούλας Σταυροπούλου-Προύντζου.

20. Το από 15/5/2015 τοπογραφικό διάγραμμα του Διπλωματούχου Πολιτικού Μηχ/κού Αθανάσιου Τσώλου, όπως συνόδευε την υπ' αριθμ. 271014/5397/15/31.10.2017 εισήγηση της ΔΙ.ΠΕ.ΧΩ.ΣΧ. - Π.Δ.Ε. προς το ΣΥ.ΠΟ.Θ.Α. - Π.Ε. Αιτ/νίας.

21. Το με αριθμ. πρωτ. 278488/17/15.1.2019 έγγραφο του ΣΥ.ΠΟ.Θ.Α. - Π.Ε. Αιτ/νίας και το διαβιβασθέν πρακτικό της από 13.11.2018 Συνεδρίασης (No 6/2018), με το οποίο γνωμοδότησε, ομόφωνα θετικά, σύμφωνα με την εισήγηση της ΔΙ.ΠΕ.ΧΩ.ΣΧ.-Π.Δ.Ε.

22. Το υπ' αριθμ. 22536/315/1.2.2019 έγγραφο της ΔΙ.ΠΕ.ΧΩ.ΣΧ.-Π.Δ.Ε. προς τον Δήμο Αγρινίου, με το οποίο

διαβιβάστηκε το σχετικό πρακτικό του ΣΥ.ΠΟ.Θ.Α. - Π.Ε. Αιτ/νίας, προκειμένου να γίνουν οι απαραίτητες συμπληρώσεις-διορθώσεις επί του τοπογραφικού διαγράμματος της εν λόγω τροποποίησης.

23. Το υπ' αριθ.2058/οικ./20.9.2019 έγγραφο του Δήμου Αγρινίου προς την ΔΙ.ΠΕ.ΧΩ.ΣΧ.-Π.Δ.Ε. με διορθωμένο το τοπογραφικό διάγραμμα (εις 3πλουν) της υπόθεσης.

24. Το αριθμ. 284516/5116/25.10.2019 έγγραφο της ΔΙ.ΠΕ.ΧΩ.ΣΧ.-Π.Δ.Ε. προς το αρμόδιο ΣΥ.ΠΟ.Θ.Α. για τη θεώρηση των διορθωμένων τοπογραφικών διαγραμμάτων.

25. Το με αριθμ. πρωτ. 247993/9.12.2019 έγγραφο του ΣΥ.ΠΟ.Θ.Α. - Π.Ε. Αιτ/νίας με το θεωρημένο τοπογραφικό διάγραμμα (εις 2πλουν) της εν θέματι τροποποίησης.

26. Το από 8.5.2019 επικαιροποιημένο τοπογραφικό διάγραμμα, που αφορά στην τροποποίηση του σχεδίου πόλης Αγρινίου στο Ο.Τ.Γ1288.

27. Το γεγονός ότι με την προτεινόμενη τροποποίηση του ρυμοτομικού σχεδίου, δεν προκαλείται δαπάνη σε βάρος του κρατικού προϋπολογισμού και του προϋπολογισμού του Δήμου Αγρινίου, αποφασίζεται:

Η έγκριση της τροποποίησης του εγκεκριμένου ρυμοτομικού σχεδίου πόλης Αγρινίου στο Ο.Τ.Γ1288 και συγκεκριμένα με:

- τη μετατόπιση της κορυφής Τ04 του Ο.Τ. Γ1288 - κατά περίπου 3,5 μ. βορειότερα - επί της δυτικής ρυμοτομικής γραμμής (Ρ.Γ.) αυτού,

- τον καθορισμό νέας θέσης της κορυφής Τ03 του Ο.Τ. Γ1288, επί της νότιας, καταργούμενης εκεί, Ρ.Γ. του, στη συμβολή της με τη νότια πλευρά της αριθμ. (01) ιδιοκτησίας, και

- τον καθορισμό νέου σημείου-κορυφής Τ03' του Ο.Τ. Γ1288, στη νότια γωνία της υφιστάμενης βεράντας πέραν του ισόγειου κτίσματος εντός της αριθμ. (01) ιδιοκτησίας, προσδιορίζοντας το εκεί νότιο τμήμα της ρυμοτομικής γραμμής (Ρ.Γ.) του Ο.Τ.Γ1288, από τη νέα θέση της κορυφής Τ04, μέχρι την προέκταση της νοτιοδυτικής οικοδομικής γραμμής του ίδιου Ο.Τ., έως τη νοτιοανατολική Ο.Γ. του, με ορισμό της εκεί πρασιάς, κι όπως ακριβώς όλα τα ανωτέρω αποτυπώνονται στο συνημμένο τοπογραφικό διάγραμμα Πολιτικού Μηχ/κού Αθανασίου Τσώλου.

Η ισχύς της απόφασης αυτής αρχίζει από την ημερομηνία δημοσίευσής της στην Εφημερίδα της Κυβερνήσεως.

Κατά της απόφασης αυτής επιτρέπεται η υποβολή προσφυγής ενώπιον του Συντονιστή της οικείας Αποκεντρωμένης Διοίκησης Πελοποννήσου, Δυτικής Ελλάδας και Ιονίου, μόνο για παράβαση νόμου μέσα σε προθεσμία 15 ημερών από τη δημοσίευσή της στην Εφημερίδα της Κυβερνήσεως (άρθρο 227.1.α., ν. 3852/2010, ΦΕΚ 87/Α' /7.6.2010).

ΣΥΝΤ. ΚΟΡΥΦΩΝ Ο.Τ. 1288			ΣΥΝΤ. ΟΡΙΟΥ ΣΧΕΔ. ΠΟΛΕΩΣ			ΣΥΝΤ. ΣΗΜΕΙΩΝ ΠΟΥ ΤΡΟΠΟΠΟΙΟΥΝΤΑΙ					
UTM			UTM			ΠΑΛΙΑ		ΝΕΑ			
	X	Y		X	Y	UTM		UTM			
T01	261053,246	513747,793	1	261073,751	513673,085	T03	261059,609	513658,557	T03	261062,603	513661,439
T02	261084,422	513684,236	2	261051,185	513696,584	T03'			T03'	261059,11	513659,764
T03	261059,599	513658,553	3	261031,919	513716,646	T04	261053,755	513655,115	T04	261052,321	513658,17
T04	261053,745	513655,111	4	261025,185	513713,729						
T05	261021,594	513721,781									

ΕΓΣΑ 87			ΕΓΣΑ 87			ΕΓΣΑ		ΕΓΣΑ			
	X	Y		X	Y	X	Y	X	Y		
T01	275233,863	4278551,217	1	275253,627	4278475,85	T03	275239,018	4278461,78	T03	275242,014	4278464,67
T02	275264,751	4278486,566	2	275232,039	4278500,254	T03'			T03'	275238,45	4278463,14
T03	275239,018	4278461,782	3	275213,608	4278521,084	T04	275233,043	4278458,55	T04	275231,597	4278461,82
T04	275233,043	4278458,551	4	275206,76	4278518,445						
T05	275203,291	4278526,348									

ΑΠΟΣΠΑΣΜΑ ΡΥΘΜΟΤΟΜΙΚΩΤ ΣΧΕΔΙΩΤ ΕΓΥΡΤΕΡΗΣ:  
ΦΕΚ 535Δ / 1998



**ΘΕΣΗ ΟΙΚΟΠΕΔΑ**  
ΣΥΜΒΟΥΛΙΟ ΠΟΛΕΟΔΟΜΩΝ  
ΚΑΙ ΑΜΦΙΒΕΝΗΤΗΣΕΩΝ,  
της ΑΠ.Δ.Π.Δ.Ε.&Ι.  
Εγκρίνεται ... **01.10.20** ...  
Συνεδρίαση ... **Δε... 6/20** ...  
Πράξη ... **Θέμ** ...  
Παρατηρήσεις ...  
Εγκρίνεται σύμφωνα με  
**5.3.9.7/15/31.10.20**

**ΕΘΝΙΚΟ ΤΥΠΟΓΡΑΦΕΙΟ**  
Για τεχνικούς λόγους στο σχεδιάγραμμα,  
από το ηλεκτρονικό αρχείο, έγινε  
σμίκρυνση κατά ποσοστό **41%**

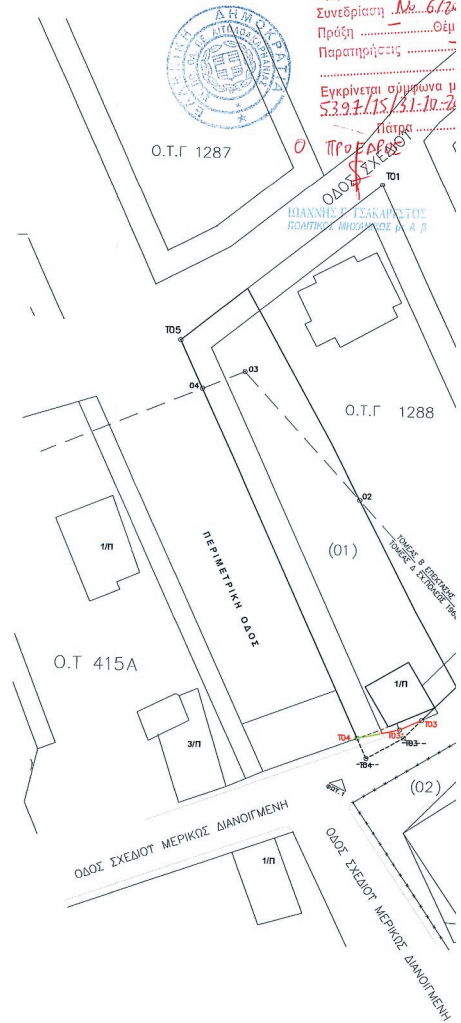

ΚΟΤ ΣΧΕΔΙΟΥ ΕΣΤΡΤΕΡΗΣ ΠΕΡΙΟΧΗΣ ΚΑ 1/1000

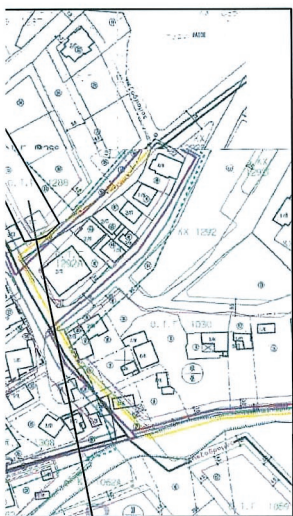

**ΘΕΣΗ ΟΙΚΟΠΕΔΟΥ**  
 ΣΥΜΒΟΥΛΙΟ ΠΟΛΕΟΔΟΜΙΚΩΝ ΘΕΜΑΤΩΝ  
 ΚΑΙ ΑΜΦΙΒΕΒΗΤΗΣΕΩΝ, Π.Ε. Δ.Ι.Τ.Ι.Μ.Λ.Θ.Σ.  
 ΤΗΣ Α.Π.Δ.Π.Δ.Ε. & Ι.  
 Εγκρίνεται... Ο.Μ.Π. Φ.Ο.Μ.Α.  
 Συνεδρίαση... 6/24/18... (13.11.2018)  
 Πρόβλ... Θέμα...  
 Παρατηρήσεις...  
 Εγκρίνεται σύμφωνα με την αριθ. 2.31014/  
 5397/15/31.10.2019... Π.Δ.Ε.

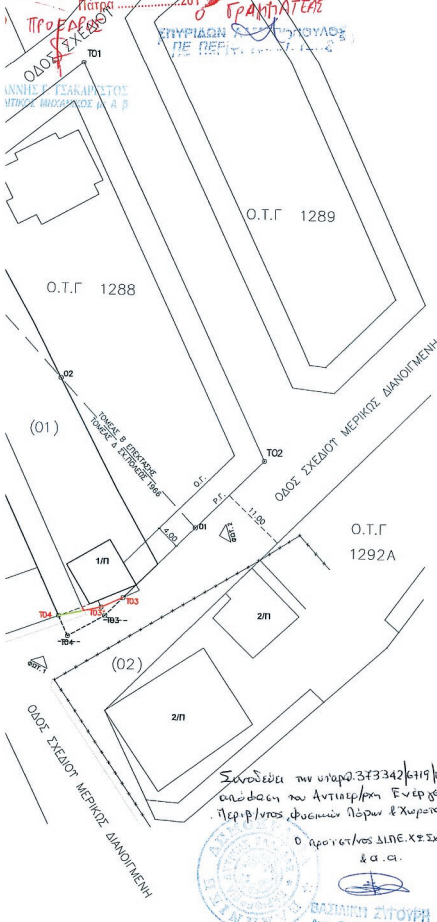

**1) ΕΜΒΑΔΟ ΟΙΚΟΠΕΔΟΥ**  
 ΕΜΒΑΔΟ ΣΥΝΟΛΙΚΗΣ ΙΔΙΟΚΤΗΣΙΑΣ (01)= 1.164,20 μ<sup>2</sup>  
 ΕΜΒΑΔΟ ΤΜΗΜΑΤΟΣ Α= 928,75 μ<sup>2</sup> (ΣΤΟ ΣΧΕΔΙΟ ΠΟΛΕΩΣ ΤΟΥ 1966 ΤΟΜΕΑΣ Δ)  
 ΕΜΒΑΔΟ ΤΜΗΜΑΤΟΣ Β= 235,45 μ<sup>2</sup> (ΣΤΗΝ ΕΠΕΚΤΑΣΗ ΤΟΜΕΑΣ Β)

**2) ΟΡΟΙ ΔΟΜΗΣΗΣ**  
 ΕΓΚΕΚΡΙΜΕΝΟ ΣΧΕΔΙΟ 2041/9-7-1998 Α.Ν.Α. (ΦΕΚ 535Δ/24-7-1998)  
 ΣΧΕΔΙΟ ΠΟΛΕΩΣ 1966 το από 21-9-1966 Π.ΔΙΑΤΑΓΜΑ (ΦΕΚ 165Δ/14-10-66  
 το από 15-2-1991 Π.ΔΙΑΤΑΓΜΑ (ΦΕΚ 125Δ/21-3-91)

<b>ΤΟΜΕΑΣ Δ' ΣΧ.ΠΟΛΕΩΣ 1966</b>	Ε=400	Ε=250	<b>ΤΟΜΕΑΣ Β' ΕΠΕΚΤΑΣΗΣ</b>	Ε=500	Ε=300
ΑΡΤΙΟΤΗΤΑ	Ε=400	Ε=250		Ε=500	Ε=300
ΠΡΟΣΩΠΟ	Π=15	Π=12		Π=15	Π=12
Σ.Δ.	1,20			Σ.Δ.	0,60
ΚΑΛΥΨΗ=50%				ΚΑΛΥΨΗ=40%	
ΥΨΟΣ ΚΤΗΡΙΟΥ= 16,00 μ.				ΥΨΟΣ ΚΤΗΡΙΟΥ= 7,50 μ. +1,00 στέγης	

ΚΑΘΟΡΙΣΜΟΣ Ο. Γ. ΣΥΜΦΩΝΑ ΜΕ ΤΟ ΦΕΚ 535Δ/98  
 ΧΡΗΣΕΙΣ ΓΗΣ : ΓΕΝΙΚΗ ΚΑΤΟΙΚΙΑ

**3) ΥΠΕΥΘΥΝΗ ΔΗΛΩΣΗ ΜΗΧΑΝΙΚΟΥ**  
**ΒΑΣΕΙ ΤΟΥ Ν.651/1977**  
 Το οικοπέδο (01) Εμβαδού 1.164,00 μ<sup>2</sup> βρίσκεται εντός Εντός του εγκεκριμένου Ρυμοτομικού Σχεδίου Πόλεως του ΔΗΜΟΥ ΑΓΡΙΝΙΟΥ, είναι άρτο κατά κανόνα και οικοδομήσιμο σύμφωνα με τις ισχύουσες πολεοδομικές Διατάξεις, και δύναται να μεταβιβαστεί σύμφωνα με το Ν.651/1997. ΒΑΣΕΙ ΤΟΥ ΟΙΚ1205/14-03-2013  
 Εντός του οικοπέδου (01) δεν διέρχονται εναερίες γραμμές μεταφοράς υψηλής τάσης της ΔΕΗ, ούτε αγωγός φυσικού αερίου, ούτε ρέμα, ούτε οδός προφασταμένη του 1923.  
 Εντός των όμορων οικοπέδων δεν υφίστανται διατηρήτέα κτίσματα.  
 Εντός του οικοπέδου (01) δεν υπάρχουν δένδρα, ούτε κατά μήκος του προσώπου του.

ο δηλών μηχανικός

**ΥΠΟΜΝΗΜΑ ΣΥΜΒΟΛΙΣΜΩΝ**

- Οριο αρχικής ιδιοκτησίας
- Προτεινόμενη οικοδομική γραμμή
- Προτεινόμενη ρυμοτομική γραμμή
- Καταργούμενη οικοδομική γραμμή
- Καταργούμενη ρυμοτομική γραμμή

**ΤΣΩΛΟΣ Π. ΑΘΑΝΑΣΙΟΣ**  
 ΔΙΠΛ. ΠΟΛΙΤΙΚΟΣ ΜΗΧΑΝΙΚΟΣ Ε.Μ.Π.  
 ΑΡ. Μ.Τ.Ε.Ε. 66359 - ΑΦΜ 046795983  
 Ι.ΣΤΑΙΚΟΥ 2 - ΑΓΡΙΝΙΟ - Τ.Κ 30100  
 ΤΗΛ.26410 - 21127 ΚΙΝ 6944 281583

α/α	όνομα	Επώνυμο	Διεύθυνση
(01)	ΠΑΝΟΥΛΑ	ΣΤΑΥΡΟΠΟΥΛΟΥ-ΠΡΟΥΤΖΟΥ	ΚΛΕΠΑΣ 41 - ΑΓΡΙΝΙΟ
(02)	ΣΠΥΡΟΣ	ΒΑΣΙΛΕΙΟΥ	ΑΓ. ΧΡΙΣΤΟΦΟΡΟΥ 127

**ΘΑΝΑΣΗΣ ΤΣΩΛΟΣ & συνεργάτες**

Ι. ΣΤΑΙΚΟΥ 2 (πλατεία Δημοκρατίας) - ΑΓΡΙΝΙΟ 30100  
 ΤΗΛ. 2641021127 - 6944 281583

---

**ΣΤΑΥΡΟΠΟΥΛΟΥ-ΠΡΟΥΤΖΟΥ ΓΙΑΝΝΟΥΛΑ**

**ΤΡΟΠΟΠΟΙΗΣΗ ΣΧΕΔΙΟΥ ΠΟΛΕΩΣ**

**ΘΕΣΗ ΑΓΡΙΝΙΟ Ο.Τ. 1288**

**ΤΣΩΛΟΣ ΑΘΑΝΑΣΙΟΣ**  
 ΠΟΛΙΤΙΚΟΣ ΜΗΧΑΝΙΚΟΣ Ε.Μ.Π.

Διεύθυνση

Αριθμός σχεδίου

κλίμακα σχεδίου : 1/500

χρονος εκπόνησης μελέτης : 08/05/2019

---

Υπογραφή

σφραγίδα

Α 01

Συντάχθηκε με υπαρκτό 373342/119/14/2020  
 απόφαση του Αντιπεριφερειάρχη Ενέργειας,  
 Περιφέρειας Θεσσαλίας, Περν. & Χερσονήσας ΔΕ  
 Ο πρόεδρος Δ.Π.Ε.Χ.Σ.Π.Δ.Ε.  
 & α.α.

ΒΑΣΙΛΙΚΗ ΣΥΤΟΥΡΗ  
 Αγο. Τεχνικός Μηχανικός

Η απόφαση αυτή με το συνοδευτικό της διάγραμμα να δημοσιευθούν στην Εφημερίδα της Κυβερνήσεως.

Πάτρα, 10 Φεβρουαρίου 2020

Ο Αντιπεριφερειάρχης

ΛΑΜΠΡΟΣ ΔΗΜΗΤΡΟΓΙΑΝΝΗΣ

Αριθμ. ΠΔΕ/ΔΠΧΣ/13637/191

(3)

**Έγκριση τροποποίησης του εγκεκριμένου ρυμοτομικού Σχεδίου Πόλεως Πατρών στο Κ.Χ.2010, στην περιοχή «Εγλυκάδα», σε συμμόρφωση στην 34/2008 απόφαση Διοικητικού Πρωτοδικείου Πατρών, στη συνδιοκτησία των Δημητρίου, Σωτηρίου και Αικατερίνης Βασιλειάδη και την επανεπιβολή της ρυμοτομίας, με χαρακτηρισμό τμήματος των υπόψη χώρων ως Ο.Τ., κ.λπ..**

Ο ΑΝΤΙΠΕΡΙΦΕΡΕΙΑΡΧΗΣ ΕΝΕΡΓΕΙΑΣ,  
ΠΕΡΙΒΑΛΛΟΝΤΟΣ, ΦΥΣΙΚΩΝ ΠΟΡΩΝ ΚΑΙ  
ΧΩΡΟΤΑΞΙΑΣ ΔΥΤΙΚΗΣ ΕΛΛΑΔΟΣ

Έχοντας υπόψη:

1. Τις δ/ξεις των άρθρων 94, 186, 280 και 283 του ν. 3852/2010 (ΦΕΚ 87/Α' /7.6.2010): «Νέα Αρχιτεκτονική της Αυτοδιοίκησης και της Αποκεντρωμένης Διοίκησης - Πρόγραμμα Καλλικράτης», όπως έχει τροποποιηθεί και ισχύει σήμερα.

2. Το π.δ. 132/2010 (ΦΕΚ 225/Α' /27.12.2010): «Οργανισμός της Περιφέρειας Δυτικής Ελλάδας» και ειδικότερα το άρθρο 5, παρ.3.α, όπως τροποποιήθηκε και ισχύει με την 248595/27.12.2016 (ΦΕΚ 4309/Β' /30.12.2016) απόφαση του Γεν. Γραμματέα Α.Δ.Π.Δ.Ε. και Ι., περί «Τροποποίηση του Οργανισμού Εσωτερικής Υπηρεσίας της Περιφέρειας Δυτικής Ελλάδος», κ.λπ.

3. Την οικ.ΠΔΕ/ΔΔ/258207/3469/3.9.2019 απόφαση του Περιφερειάρχη Δυτικής Ελλάδας (ΦΕΚ 706/ΥΟΔΔ/9.9.2019) περί «Ορισμός Αντιπεριφερειάρχων Δυτικής Ελλάδας».

4. Την ΠΔΕ/ΔΔ/281668/3810/26.9.2019 απόφαση του Περιφερειάρχη Δυτικής Ελλάδας (ΦΕΚ 3722/Β' /8.10.2019), περί «Μεταβίβαση άσκησης αρμοδιοτήτων οργανικών μονάδων της Περιφέρειας Δυτικής Ελλάδας σε Αντιπεριφερειάρχες και σε εκλεγμένους Περιφερειακούς Συμβούλους».

5. Το ν.δ. της 17.7.1923 (ΦΕΚ 228/Α' /16.8.1923), «Περί σχεδίων πόλεων, κωμών και συνοικιών του Κράτους και οικοδομής αυτών».

6. Τον ν. 1337/1983 (ΦΕΚ 33/Α' /14.3.1983), όπως τροποποιήθηκε, συμπληρώθηκε και ισχύει σήμερα, ιδιαίτερα μετά το ν. 2508/1997, το ν. 3212,2003, κ.λπ.

7. Τον ν. 3068/2002 (ΦΕΚ 274/Α' /14.11.2002), περί «Συμμόρφωση της Διοίκησης προς τις δικαστικές αποφάσεις, κ.λπ.».

8. Τον ν. 4030/2011 (ΦΕΚ 249/Α' /25.11.2011), άρθρα 30 έως 32 (Συγκρότηση και Σύνθεση των ΣΥ.ΠΟ.Θ.Α.), όπως τροποποιήθηκε και ισχύει.

9. Τον ν. 4067/2012 («Νέος Οικοδομικός Κανονισμός» Ν.Ο.Κ. - ΦΕΚ 79/Α' /9.4.2012 - Διορθ. σφαλμ. στο ΦΕΚ

99/Α' /27.4.2012) και ειδικότερα τα άρθρα 31 και 32 αντίστοιχα περί «Ρύθμιση πολεοδομικών θεμάτων» και «Διαδικασία τροποποίησης εγκεκριμένων ρυμοτομικών σχεδίων μετά από άρση ρυμοτομικής απαλλοτρίωσης ή δέσμευσης», όπως τροποποιήθηκε και ισχύει σήμερα, καθώς και το άρθρο 41 αυτού.

10. Τον ν. 4280/2014 (ΦΕΚ 159/Α' /8.8.2014), άρθρο 62 («Τροποποίηση των άρθρων 31 και 32 του ΝΟΚ»).

11. Τον ν. 4315/2014 (ΦΕΚ 269/Α' /24.12.2014), περί «Πράξεις εισφοράς σε γη και σε χρήμα - Ρυμοτομικές απαλλοτριώσεις, κ.ά. διατάξεις».

12. Τις με αριθμ. 1/61, 8/75, 43/80, 55/88 και 47/04 εγκυκλίου σχετικές με θέματα τροποποίησης ρυμοτομικών σχεδίων πόλεων.

13. Τη με αριθμ. 10/14.6.2012 εγκύκλιο του Υ.Π.Ε.Κ.Α., τη σχετική με τις αρμοδιότητες φορέων μετά το πρόγραμμα «Καλλικράτης».

14. Την αριθμ. 38525/6.8.2014 εγκύκλιο του Υ.Π.Ε.Κ.Α., σχετική με τις μεταβατικές διατάξεις του ν. 4269/2014.

15. Την ΠΟΛ.1113/12.6.2018 (ΦΕΚ 2192/Β' /12.6.2018) απόφαση Υφυπουργού Οικονομικών, σχετική με την «Αναπροσαρμογή των τιμών εκκίνησης ... κατά το αντικειμενικό σύστημα».

16. Τις διατάξεις της 3046/304/3.2.1989 απόφασης του Αναπληρωτή Υ.Π.Ε.Χ.Ω.Δ.Ε. - «Κτιριοδομικός Κανονισμός» και ειδικότερα τις διατάξεις του άρθρου 6 αυτού, σχετικά με τη «Δόμηση κοντά σε ρέματα», όπως ισχύει σήμερα.

17. Την 52907/28.12.2009 (ΦΕΚ 2621/Β' /31.12.2009) απόφαση Υ.Π.Ε.Κ.Α., σχετική με «Ειδικές ρυθμίσεις για την εξυπηρέτηση ατόμων με αναπηρία σε κοινόχρηστους χώρους...».

18. Το αριθμ. 17741/8.6.2010 έγγραφο του Υ.Π.Ε.Κ.Α., σχετικό με το «Καθεστώς οικοπέδων εντός των οριογραμμών ρέματος».

19. Το Γενικό Πολεοδομικό Σχέδιο της Δημοτικής Ενότητας Πατρέων, Δήμου Πατρέων, Νομού Αχαΐας (ΦΕΚ 358/τ.ΑΑΠ/30.12.2011).

20. Το από 12.7.1975 π.δ. (ΦΕΚ 231/Δ' /6.10.1975), περί «Τροποποιήσεως και επεκτάσεως του ρυμοτομικού σχεδίου Πατρών και καθορισμού όρων και περιορισμών δομήσεως των οικοπέδων αυτού».

21. Το από 29.4.1982 π.δ. (ΦΕΚ 271/Δ' /4.6.1982), περί «Τροποποίησης όρων και περιορισμών δόμησης οικοπέδων ρυμοτομικού σχεδίου Πατρών (Αχαΐας)».

22. Την Χ2549/24.6.1993 (ΦΕΚ 1140/Δ' /16.9.1993) απόφαση Νομάρχη Αχαΐας, περί «Τροποποίησης ρυμοτομικού σχεδίου Ν. Αχαΐας περιοχής Εγλυκάδος, Δ. Πατρέων Ν. Αχαΐας».

23. Την 3979/63946/16.12.2011 (ΦΕΚ 557/Δ' /30.12.2011) απόφαση Γενικού Γραμματέα της Α.Δ.Π.Δ.Ε. και Ι., περί «Επικύρωσης καθορισμού οριοθέτησης τμήματος χειμάρρου "Μαλαμαμούτη" στο Ο.Τ./Κ.Χ.2010 και του υδατορέματος "Γηροκομειού" στο Ο.Τ.2022 στα όρια του Δήμου Πατρέων, Ν.Αχαΐας».

24. Την 34/2008 απόφαση του Διοικητικού Πρωτοδικείου Πάτρας.

25. Την από 29.5.2012 αίτηση του Δημητρίου Βασιλειάδη προς το Δήμο Πατρέων (με αριθμ. πρωτ. 68127/29.5.2012).

26. Την 590/30.10.2013 σχετική απόφαση Δημοτικού Συμβουλίου Πάτρας, σχετική με την τροποποίηση του ρυμοτομικού σχεδίου, στην περιοχή «Εγλυκάδα», στον προβλεπόμενο κοινόχρηστο χώρο πλατείας στο Ο.Τ./Κ.Χ.2010.

27. Τις εκθέσεις και τα αποδεικτικά επίδοσης των σχετικών εγγράφων - Ειδοποιήσεων της Δ/νσης Πολεοδομικού - Κυκλοφοριακού Σχεδιασμού και Δόμησης του Δήμου Πατρέων, που αφορούν στην 590/30.10.2013 απόφαση του Δημοτικού Συμβουλίου Πάτρας, όπως υποβλήθηκαν από το Δήμο Πατρέων.

28. Τις δύο (2) εμπρόθεσμες ενστάσεις που υποβλήθηκαν στο Δήμο Πατρέων, κατά της 590/30.10.2013 απόφασης του Δημοτικού Συμβουλίου, των Θεοδώρας και Άννας Ζαφειροπούλου του Νικολάου.

29. Την 167/17.3.2014 απόφαση του Δημοτικού Συμβουλίου Πατρών, με την οποία εκδικάστηκαν οι υποβληθείσες σχετικές ενστάσεις.

30. Το από Μάιο 2012 τοπογραφικό διάγραμμα του Αγρονόμου Τοπογράφου Μηχ/κού Παύλου Στάμου, με την πρόταση τροποποίησης του εγκεκριμένου ρυμοτομικού σχεδίου πόλης Πατρών.

31. Το με αριθμ. πρωτ. 48892/Π1915/2.4.2014 διαβιβαστικό έγγραφο του Δήμου Πατρέων.

32. Την από 11.6.2015 νεότερη αίτηση του Δημητρίου Βασιλειάδη προς τη ΔΙ.ΠΕ.ΧΩ.ΣΧ.-Π.Δ.Ε. (με αριθ.πρωτ. 68127/29.5.2012).

33. Το αριθμ. 166055/3170/15/4.3.2016 έγγραφο της υπηρεσίας προς το Δήμο Πατρέων, σχετικό με διευκρινίσεις - συμπληρώσεις του φακέλου και των δικαιολογητικών για την αιτούμενη τροποποίηση.

34. Το αριθμ. 27773/Π1740/6.4.2016 έγγραφο του Δήμου Πατρέων προς την ΔΙ.ΠΕ.ΧΩ.ΣΧ.-Π.Δ.Ε. και την υποβολή συμπληρωματικών στοιχείων για την τροποποίηση.

35. Την από 9.5.2016 αίτηση του Παύλου Στάμου προς τη ΔΙ.ΠΕ.ΧΩ.ΣΧ.-Π.Δ.Ε. (με αριθμ.πρωτ. 118163/2465/9.5.2016), σχετικά με υποβολή συμπληρωματικών στοιχείων.

36. Το με αριθμ. πρωτ. Ε1181/ΤΟ462/21.4.2016 έγγραφο της Δ/νσης Έργων Υποδομής του Δήμου Πατρέων.

37. Την από 6.4.2016 «βεβαίωση» του Αρχιτέκτονα Μηχ/κού Βασιλείου Σταμόπουλου, Δ/ντή Πολεοδομικού - Κυκλοφοριακού Σχεδιασμού και Δόμησης του Δήμου Πατρέων - βάσει της υπ' αριθμ. 55995/15.4.2013 απόφασης Δημάρχου Πατρέων, περί εξουσιοδότησης προϊσταμένων Δ/σεων και Τμημάτων για την υπογραφή εγγράφων, βεβαιώσεων, κ.λπ. - με την οποία «...διασαφηνίζεται ότι: με την προτεινόμενη τροποποίηση κανένα κτίριο δεν θίγεται και κανένα άρτιο οικόπεδο δεν καθίσταται μη άρτιο».

38. Τη με αριθμ. πρωτ. 93116/2005/29.5.2017 εισήγηση της ΔΙ.ΠΕ.ΧΩ.ΣΧ.-Π.Δ.Ε. προς το ΣΥ.ΠΟ.Θ.Α. Αχαΐας, σχετικά με την έγκριση της εν θέματι τροποποίησης Σχεδίου Πόλεως Πατρών.

39. Το με αριθμ. πρωτ. 124794/16.7.2019 έγγραφο του ΣΥ.ΠΟ.Θ.Α. - Π.Ε. Αχαΐας με το συνημμένο σε αυτό απόσπασμα Πρακτικού της από 22.4.2019 Συνεδρίασής του, με το οποίο γνωμοδοτεί θετικά σύμφωνα με την εισήγηση της ΔΙ.ΠΕ.ΧΩ.ΣΧ.-Π.Δ.Ε.

40. Το αριθμ. 222035/3898/24.9.2019 διαβιβαστικό έγγραφο της ΔΙ.ΠΕ.ΧΩ.ΣΧ.-Π.Δ.Ε. προς τον Δήμο Πατρέων, για τις απαιτούμενες διορθώσεις επί του τοπογραφικού διαγράμματος, σύμφωνα με τα αναγραφόμενα στο σχετικό Πρακτικό ΣΥ.ΠΟ.Θ.Α.-Π.Ε. Αχαΐας.

41. Το από Μάιο 2012 τοπογραφικό διάγραμμα του Αγρονόμου Τοπογράφου Μηχ/κού Παύλου Στάμου, με την τροποποίηση στο Κ.Χ.2010 του εγκεκριμένου ρυμοτομικού σχεδίου πόλης Πατρών (εις 4πλουν), επικαιροποιημένο, μετά το από αριθμ. 1/22.4.2019 πρακτικό του αρμόδιου ΣΥ.ΠΟ.Θ.Α.

42. Το αριθμ. 72301/23.12.2019 διαβιβαστικό έγγραφο του Δήμου Πατρέων, με διορθωμένα, τα σχετικά τοπογραφικά διαγράμματα.

43. Το αριθμ. 390594/7024/24.12.2019 διαβιβαστικό έγγραφο της ΔΙ.ΠΕ.ΧΩ.ΣΧ.-Π.Δ.Ε. προς το αρμόδιο ΣΥ.ΠΟ.Θ.Α. - Π.Ε. Αχαΐας, για τη θεώρηση των διορθωμένων διαγραμμάτων της τροποποίησης.

44. Το υπ' αριθμ. 293066/31.12.2019 έγγραφο του ΣΥ.ΠΟ.Θ.Α.-Π.Ε. Αχαΐας, με τα σφραγισμένα κι αρμοδίως θεωρημένα σχέδια που αφορούν στην υπόψη τροποποίηση (Α.Π.13637/191/16.1.2020 της ΔΙ.ΠΕ.ΧΩ.ΣΧ.-Π.Δ.Ε.), αποφασίζουμε:

1. Την έγκριση της τροποποίησης του εγκεκριμένου ρυμοτομικού σχεδίου πόλης Πατρών, στην περιοχή «Εγλυκάδα», στον προβλεπόμενο κοινόχρηστο χώρο πλατείας στο Κ.Χ.2010 μετά την άρση του, βάσει της 34/2008 απόφασης του Διοικητικού Πρωτοδικείου Πατρών, στη συνιδιοκτησία των φερόμενων συνιδιοκτητών Αικατερίνης, Δημητρίου και Σωτηρίου Βασιλειάδη, δια χαρακτηρισμού τμήματος της συνιδιοκτησίας σε οικοδομήσιμο χώρο, εντός του νέου Ο.Τ.2010α και δια επαναχαρακτηρισμού των εναπομενόντων τμημάτων αυτής σε κοινόχρηστους χώρους (πεζοδρόμους, κ.λπ.), - κατά μερική αποδοχή της 590/30.10.2013 απόφασης του Δημοτικού Συμβουλίου του Δήμου Πατρέων - κι όπως φαίνονται στο από Μάιο 2012 (επικαιροποιημένο μετά το αριθμ. 1/22.4.2019) συνοδευτικό τοπογραφικό διάγραμμα του Αγρονόμου Τοπογράφου Μηχ/κού Παύλου Στάμου, κλίμακας 1:500, αρμοδίως θεωρημένο κι εγκεκριμένο ομόφωνα από το ΣΥ.ΠΟ.Θ.Α. - Π.Ε. Αχαΐας, στις 31.12.2019.

Συγκεκριμένα, εγκρίνεται:

α. Η δημιουργία του νέου Ο.Τ.2010α, στο νοτιοανατολικό τμήμα του Κ.Χ.2010, όπου ευρίσκεται τμήμα της συνιδιοκτησίας των ανωτέρω, δια καθορισμού:

- της νοτιοανατολικής ρυμοτομικής γραμμής (Ρ.Γ.) του νέου Ο.Τ.2010α, έτσι ώστε αυτή να ταυτίζεται με το τμήμα της βόρειας οριογραμμής (γραμμής πλημμύρας) του εκεί ρέματος.

- της νοτιοανατολικής οικοδομικής γραμμής (Ο.Γ.) του νέου Ο.Τ.2010α, σε απόσταση 10,0μ. (ως πρασιά) από την ανωτέρω καθορισθείσα Ρ.Γ.

- της βορειοδυτικής οικοδομικής γραμμής (Ο.Γ.) του νέου Ο.Τ.2010α, έτσι ώστε αυτή να ταυτίζεται με τμήμα του εκεί ορίου της συνιδιοκτησίας των ανωτέρω και με στοιχεία (5-32-6-7-8-9-10-10').

- των βορειοανατολικών και νοτιοδυτικών Ο.Γ.-Ρ.Γ. του νέου Ο.Τ.2010α, γραμμές αντίστοιχα με στοιχεία (5-4) οι πρώτες και (10'-45') οι δεύτερες.

β. Η δημιουργία διαμπερούς πεζοδρόμου σταθερού πλάτους 4,00μ, από την οδό Πλάτωνος έως την οδό Ευριπίδου, βορειοδυτικά του Ο.Τ.2010α, καθορίζοντας έτσι και τη νέα, νοτιοανατολική ρυμοτομική γραμμή (Ρ.Γ.) του Κ.Χ.2010.

γ. Η δημιουργία πεζοδρόμου σταθερού πλάτους, μεταξύ του νέου Ο.Τ.2010α και του με στοιχεία (12-2-2'-13-14-15-16-17-18-12) κοινόχρηστου χώρου (του εναπομείναντος τμήματος εκ του αρχικού Κ.Χ.2010), καθορίζοντας έτσι και τη βορειοανατολική του Ρ.Γ., σε απόσταση 3,50μ. από το Ο.Τ.2010α.

δ. Ο χαρακτηρισμός τμήματος της συνιδιοκτησίας των ανωτέρω ως οικοδομήσιμος χώρος, εντός του νέου δημιουργούμενου Ο.Τ.2010α, με στοιχεία (5-4-45-45'-10'-10-9-8-7-6-32-5) κι εμβαδόν Εοικ.=1.097,87μ<sup>2</sup>, σύμφωνα με τα αναγραφόμενα στο συνημμένο τοπογραφικό διάγραμμα.

2. Την επιβολή εισφοράς σε γη, στη συνιδιοκτησία των ανωτέρω - κατ' εφαρμογή της παραγράφου 5 του άρθρου 11 του ν. 3212/2003 - σύμφωνα με την παρ.2.ε του άρθρου 20 του ν. 2508/1997 και το άρθρο 8 του ν. 1337/1983 όπως ισχύει, συνολικού εμβαδού

Ε(εισφ.)=180,71μ<sup>2</sup>, προσδιορίζοντας την, όπως αποτυπώνεται στο συνημμένο τοπογραφικό διάγραμμα, στα επιμέρους εδαφικά τμήματα με γκρι σκίαση, έτσι ώστε αυτά να επαναχαρακτηρισθούν ως κοινόχρηστοι χώροι (πεζόδρομος, δρόμοι) και τα οποία - μετά την δημοσίευση της εν λόγω τροποποίησης στην Εφημερίδα της Κυβερνήσεως - καθίστανται αυτοδίκαια κοινόχρηστα, ως προερχόμενα από την εισφορά σε γη.

3. Τον καθορισμό των όρων αρτιότητας και δόμησης, ως αυτοί ισχύουν για τον τομέα στον οποίο εμπίπτει η συνιδιοκτησία και συγκεκριμένα για το Ο.Τ.2010α, καθώς και των χρήσεων γης σύμφωνα με την 590/30.10.2013 απόφαση Δημοτικού Συμβουλίου Πατρών και τα σχετικά αναγραφόμενα επί του τοπογραφικού διαγράμματος (κλίμακας 1:500) του Αγρονόμου Τοπογράφου Μηχ/κού Παύλου Στάμου, που συνοδεύει την παρούσα απόφαση.

Η ισχύς της απόφασης αυτής αρχίζει από την ημερομηνία δημοσίευσής της στην Εφημερίδα της Κυβερνήσεως.

Κατά της απόφασης αυτής επιτρέπεται η υποβολή προσφυγής ενώπιον του Συντονιστή της οικείας Αποκεντρωμένης Διοίκησης Πελοποννήσου, Δυτικής Ελλάδας και Ιονίου, μόνο για παράβαση νόμου μέσα σε προθεσμία 15 ημερών από τη δημοσίευσή της στην Εφημερίδα της Κυβερνήσεως (άρθρο 227.1.α., ν. 3852/2010, ΦΕΚ 87/Α'/7.6.2010).



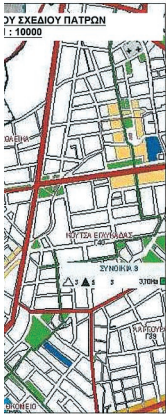

**ΚΤΗΜΑΤΟΛΟΓΙΚΟΣ ΠΙΝΑΚΑΣ**

Κωδ.	ΚΑΕΚ	Όφ.	Ονομασία (Διοίκηση)	Διεύθυνση
01	06167638003	1	ΒΑΣΙΛΕΙΟΥ ΑΚΑΤΕΡΗΝΗ & ΒΑΣΙΛΕΙΟΥ	ΒΑΡΒΑΚΗ 11, 1474 ΑΘΗΝΑ
		2	ΒΑΣΙΛΕΙΑΔΗ ΣΩΤΗΡΗΣ του ΒΑΣΙΛΕΙΟΥ	ΤΡΑΚΩΝΑ 23, 1626 ΠΕΝΤΕΛΗ ΑΤΤΙΚΗΣ
02	06167638008	3	ΒΑΣΙΛΕΙΑΔΗ ΔΗΜΗΤΡΟΣ του ΒΑΣΙΛΕΙΟΥ	ΒΑΡΒΑΚΗ 11, 1474 ΑΘΗΝΑ
		1	ΔΟΥΡΗΣ ΧΡΗΣΤΟΣ του ΦΩΤΙΟΥ	ΠΗΓΑΔΙΩΝ 98, 2644 ΠΑΤΡΑ
		2	ΔΟΥΡΗΣ ΝΙΚΟΛΑΟΣ του ΦΩΤΙΟΥ	ΓΕΡΜΑΝΟΥ 177, 2633 ΠΑΤΡΑ
03	06167638002	1	ΔΗΜΟΣ ΠΑΤΡΕΩΝ	ΜΑΪΣΣΟΣ 108, 2621 ΠΑΤΡΑ
04	06167638009	1	ΑΓΓΕΛΟΠΟΥΛΟΣ ΛΕΩΝΙΔΑΣ του ΚΩΝΙΝΟΥ (Η ΚΑΡΟΛΟΠΟΥΛΟΣ ΚΟΡΗ ΤΟΥ ΚΩΝΣΤΑΝΤΗ ΑΚΑΤΕΡΗΝΗ)	(ΝΟΚ ΠΑΠΑΝΤΩΝΟΥ 5, 2633 ΠΑΤΡΑ)
05	06167638005	1	ΖΑΒΕΡΟΠΟΥΛΟΥ ΑΝΝΑ του ΝΙΚΟΛΑΟΥ	ΑΡΥΡΟΥΠΟΛΕΩΣ 18, 18454 ΝΙΚΑΙΑ ΑΤΤΙΚΗΣ
		2	ΓΕΩΡΓΙΑΝΘΗ ΘΕΟΔΩΡΑ του ΝΙΚΟΛΑΟΥ	ΚΑΡΥΠΟΥΔΑ ΜΕΓΑΡΩΝ ΑΤΤΙΚΗΣ, 19108
06	06167638012	1	ΚΟΡΙΑΣ ΔΗΜΗΤΡΟΣ του ΠΑΝΑΓΙΩΤΗ	ΣΙΣΙΝΗ 3, 2825 ΠΑΤΡΑ
07	06167638010	1	ΚΩΝΣΤΑΝΤΙΝΟΣ ΠΑΝΑΓΙΩΤΗΣ	ΚΙΛΙΚΙΟΥ 99, 2633 ΠΑΤΡΑ
08	06167638018	1	ΠΕΤΡΑΚΑ ΓΑΛΗΝΗ του ΘΕΟΔΩΡΟΥ	ΔΙΛΚΟΥΡΓΟΥ 2, 2633 ΠΑΤΡΑ
09	06167638091	1	ΚΑΡΑΓΕΩΡΓΟΣ ΔΗΜΗΤΡΟΣ του ΓΕΩΡΓΙΟΥ	ΠΡΟΤΟΣΥΝΟΥ 2, 2633 ΠΑΤΡΑ
10	06167638002	1	ΚΩΝΣΤΑΝΤΙΝΟΠΟΥΛΟΥ ΔΕΣΠΟΙΝΑ του ΓΕΡΑΣΙΜΟΥ	ΚΙΣΣΟΜΕΝΟΥΣ 2, 2633 ΠΑΤΡΑ
11	06167638004	1	ΚΩΝΣΤΑΝΤΙΝΟΠΟΥΛΟΥ ΕΜΑΝΟΥΕΛΑ του ΓΕΡΑΣΙΜΟΥ	ΚΙΣΣΟΜΕΝΟΥΣ 2, 2633 ΠΑΤΡΑ
12	06167638004	1	ΤΣΟΛΑ ΑΘΗΝΑ του ΙΩΑΝΝΗ	ΕΠΙΣΤΕΜΟΥΣ 9, 2633 ΠΑΤΡΑ
		1	ΜΠΑΚΕΤΑΣ ΑΝΑΣΤΑΣΙΟΣ	ΕΥΡΥΠΛΟΥ 28, 2633 ΠΑΤΡΑ
		2	ΜΠΑΚΕΤΑΣ ΙΩΑΝΝΗΣ	ΕΥΡΥΠΛΟΥ 28, 2633 ΠΑΤΡΑ
		3	ΜΠΑΚΕΤΑΣ ΒΑΣΙΛΙΚΗ	ΕΥΡΥΠΛΟΥ 28, 2633 ΠΑΤΡΑ

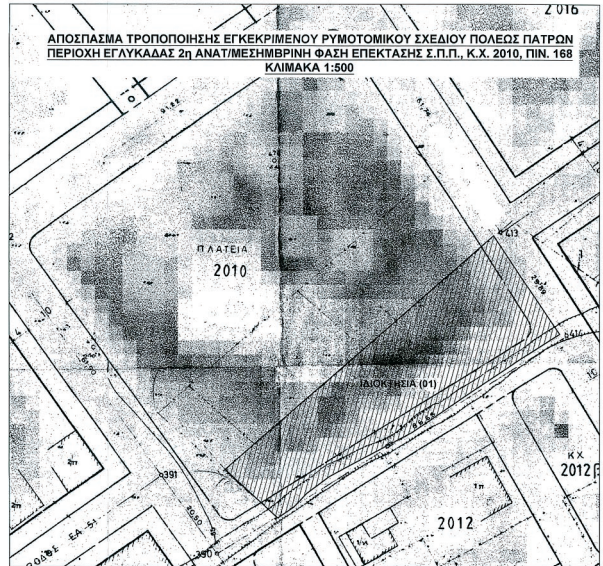

Y (m)	X (m)	Y (m)	X (m)
7508	4233781.974	3	3032997.832
1452	4233802.276	0	3033032.417
1409	4233780.433	0	3033058.331
952	4233782.841	18	3033542.210
1801	4233785.688	15	3033585.568
1420	4233780.220	18	3033688.618
1868	4233805.243	21	3033698.921
7102	4233787.446	24	3033652.784
1077	4233782.210	27	3033722.850
1895	4233787.151	30	3033803.140
1158	4233808.486	33	3033888.365
1481	4233785.201	37	3033950.593
1195	4233780.149	107	3033891.958
7502	4233782.290	28	3033814.181
1892	4233782.812		

**ΥΠΟΜΝΗΜΑ**

- Προτεινόμενη Ρυμοτομική Γραμμή
- Προτεινόμενη Οικοδομική Γραμμή
- Καταργούμενη Ρυμοτομική Γραμμή
- Καταργούμενη Οικοδομική Γραμμή
- Γραμμή Οριοθέτησης Ρυμοτόμου
- Γραμμή Πληθμύσεως Ρυμοτόμου
- Πεζόδρομος
- Θέση Λήψης Φωτογραφίας

**ΟΤΟΜΙΚΟΥ ΣΧΕΔΙΟΥ ΠΟΛΕΩΣ ΠΑΤΡΩΝ ΣΗΜΒΡΗΝΗ ΦΑΣΗ ΕΠΕΚΤΑΣΗΣ Σ.Π.Π. Π.Π.Ν. 168**

**ΠΡΑΚΤΙΚΟ ΣΥ.Π.Ο.Θ. ΑΧΑΪΑΣ**

ιατος του ΚΧ2010 σε Οικοδομικό με και χώρο Κ.Χ. με δημιουργία ιδρύου)

α (33-10-9-8-7-6-5-20-21-22-4-23-23-24-25-26-27-28-29-30-31-32-33) εβδομάδα 1201,27 μ2.  
 28-29-30-31-32-33 εβδομάδα 184,11 μ2 το οποίο βρίσκεται ανατολικά  
 εβδομάδα 3,97 μ2 και  
 28-27-26) εβδομάδα 73,34 μ2  
 + 3,97 + 73,34 = 1278,58 μ2

ΡΩΣ: 77% = 283,1725%, 283,1725%\*1278,58 = 382,08 μ2  
 38,41375%, 358,41375%\*1278,58 = 458,26 μ2  
 4,1375%, 358,41375%\*1278,58 = 458,26 μ2

παρ. 5 του Ν. 3212/2003, το άρθρο 2 παρ. ε του Ν. 2508/1997

22,41 = 47,41 μ2  
 11,85 = 66,85 μ2  
 11,85 = 66,85 μ2  
 κα: 190,74 μ2

ποσόθηξη μετά το 1/22-4-2019 πρακτικό ΣΥ.Π.Ο.Θ. Αχαιας, με με στοιχεία (5-20-21-22-4-4-5) εβδομάδα 07,89 μ2, 24 μ2, (28-29-30-31-32) εβδομάδα 3,97 μ2 και (33-10-9-8-7-6-5) 24 μ2 με την δημοσίευση στο Φ.Ε.Κ. της ποσόσεως τροποποίησης.

1 απομνημυ εβδομάδ της ιδιοκτησίας (01) μετά τη ρυμοτόμηση -9-8-7-6-32-8) Ε = 1097,87 μ2

17-1975 (ΦΕΚ 231Δ/09-10-1975) προχης Εγγυακάδος Χ2549/24-6-1993 (ΦΕΚ 1140Δ/16-9-1993)

μοσθικα σύμφωνα με τις 58228/78/09-01-1979 και του Πατρών

άρου "Μεταμοσθική" στο Ο.Τ.Κ.Χ.2010 με την υπ' αριθ. 11)

**ΟΡΟΙ ΔΟΜΗΣΗΣ - ΑΡΠΙΟΤΗΤΑΣ - ΧΡΗΣΕΩΣ ΓΗΣ**

Περιοχή:Εγγυακάδος 2η Αναπτυξιακή Φάση Επέκτασης Σχέδιου Πατρών Π.Δ.12-07-1975 (ΦΕΚ 231Δ/16-9-1993).  
 Τροποποίηση Περιοχής Εγγυακάδος Χ2549/24-6-1993 Αποφ. Νομ. Αρχ. (ΦΕΚ 1140Δ/16-9-1993)

Όροι Αρπιοτήτας  
 Κατά κανόνα: 15μ, πρόμοιο - 40μ2 εμβαδόν  
 Ποσοστώς: 10%, πρόμοιο - 20μ2 εμβαδόν, παρ. 6-10-1975

Όροι Δόμησης  
 Σ.Δ.: 0,8  
 Μ.Σ.Δ.: 1,0 (για: υπ. αρθ. 509/163135/23-11-2011/ΜΕΚΕ358/ΑΠ/20-12-2011 Πατρών).  
 Επιστημονικά ότι σύμφωνα με την παρ. 8 του άρθρου 4 του Ν. 2508/97 και το υπ. αρθ. 1438/27790/12-6-2012 έγγραφο Δ/νσης Π.Ε.Χ.Δ.Σ. Δ/νσης ΕΛΛαδος, δεν επιτρέπεται έκδοση οικοδομικής αδείας με συνολικό μεγαλύτερο του Μ.Σ.Δ. που προκύπτει από το Π.Π.Ε. (δηλαδή στη συγκεκριμένη περίπτωση Σ.Δ. 0,8 < Μ.Σ.Δ. 1,0)

Χρήσεις γης  
 • Κατά την εγκριτική απόφαση της πολεοδομικής μελέτης της περιοχής, δεν έχουν θεσμοθετηθεί χρήσεις γης.  
 • Κατά την αρ. 5509/103135/23-11-2011/ΜΕΚΕ358/ΑΠ/20-12-2011 απόφαση του Γενικού Γραμματέα Αποκλής Δ/νσης Π.Ε.Χ.Δ.Σ. Δ/νσης ΕΛΛαδος & ναός (έγκριση Γ.Π.Σ. αναρ. Φ.Ε.Κ.Πατρών) η προβλεπόμενη - επιτρεπόμενη χρήση της υφιστάμενης περιοχής του Ο.Τ.2010Α είναι κατοικία της βαθμίδας με γενική κατηγορία χρήσης γενικής κατοικίας κατά το άρθρο 3 του Π.Δ. 23-2-87 και με επιτρεπόμενες εξαιρέσεις χρήσης γης της αναφερόμενης στην παρ. Β1 της απόφασης Φ.Ε.Κ. Π.Π.Ε.

Φωτοδρόμοι οι αναφερόμενοι άφαι θέσεις και ορισμένες. Δεν απαιτείται η αποστολή των χρήσεων γης κατά τις διατάξεις του Ν.4269/2014 (ΦΕΚ142Α) σχετική η υπ' αριθ. 2812/2015 απόφαση Δημοτικού Συμβουλίου).

**ΤΡΟΠΟΠΟΙΗΣΗ ΡΥΜΟΤΟΜΙΚΟΥ ΣΧΕΔΙΟΥ ΠΟΛΕΩΣ ΣΥΜΦΩΝΑ ΜΕ ΤΗΝ ΥΠ' ΑΡΙΘΜ. 58228/78/09-01-1979 ΑΠΟΦΑΣΗ ΑΝΤΙΠΕΡΙΦ. ΕΝΕΡΓΕΙΑΣ, ΠΕΡΙΒΑΛΛΟΝΤΟΣ, ΦΥΣΙΚΩΝ ΠΟΡΩΝ & ΧΩΡΟΤΑΞΙΑΣ ΔΥΤΙΚΗΣ ΕΛΛΑΔΟΣ**



ΔΗΜΟΣ ΠΑΤΡΕΩΝ ΔΙΕΥΘΥΝΣΗ ΠΟΛΕΟΔΟΜΙΚΟΥ ΣΧΕΔΙΑΣΜΟΥ ΚΑΙ ΕΦΑΡΜΟΓΩΝ

1. Θεωρείται όπως εγκρίθηκε με τις υπ' αριθμ. 690/30-10-2013 και 167/17-03-2014 Αποφάσεις του Δημοτικού Συμβουλίου
2. Βάσει της 3 του άρθρου 21 του Π.Δ. της 3-4-1999 περί ΓΟΚ διασφαίνεται ότι: με την προτεινόμενη τροποποίηση κανένα κτίριο δεν θίγεται και κανένα οικιστικό όριο δεν καθίσταται μη έρπιο.

Πάτρα, 23-12-2019



ΤΕΧΝΙΚΟ ΓΡΑΦΕΙΟ ΜΕΛΕΤΩΝ ΠΑΥΛΟΣ ΣΤΑΜΟΣ ΑΓΡΩΝ. ΤΟΠΟΓΡΑΦΟΣ ΜΗΧΑΝΙΚΟΣ	ΦΑΝΤΟΣΜΟΣ ΣΤΑΜΟΣ ΤΗΛ. 2610-22097	ΚΛΙΜΑΚΑ 1:500
ΘΕΜΑ ΤΡΟΠΟΠΟΙΗΣΗ ΕΓΚΕΚΡΙΜΕΝΟΥ ΡΥΜΟΤΟΜΙΚΟΥ ΣΧ. ΠΟΛΕΩΣ ΠΑΤΡΩΝ	Ισοδότηση	
ΕΡΓΟ ΤΟΠΟΓΡΑΦΙΚΟ ΔΙΑΓΡΑΜΜΑ	ΠΡΟΒΛΕΨΗ ΣΥΝΤΗΡΗΣΗΣ ΕΡΓΑ 87	
ΘΕΣΗ ΕΤΓΥΚΑΔΑ 2η ΦΑΣΗ Α/Μ ΠΛΕΥΡΑ ΕΠΕΚΤΑΣΗΣ Σ.Π.Π. ΠΑΤΡΩΝ, ΚΧ2010	ΑΡ. ΣΧΕΔΙΟΥ	
ΕΡΓΟΔΟΤΗΣ ΒΑΣΙΛΕΙΟΥ ΑΚΑΤΕΡΗΝΗ, ΒΑΣΙΛΕΙΑΔΗ ΣΩΤΗΡΗΣ & ΔΗΜΗΤΡΟΣ		
ΗΜΕΡΟΜΗΝΙΑ ΜΑΪΟΣ 2012 (Επισημοποιήθηκε μετά το 1/22-4-2019 Πρακτικό ΣΥ.Π.Ο.Θ. Αχαιας)		

Πάτρα, 20.12.2019  
 Ο Συντάκτης  
**ΠΑΥΛΟΣ ΚΑ ΣΤΑΜΟΣ**  
 ΑΓΡ. ΤΟΠΟΓΡΑΦΟΣ ΜΗΧΑΝΙΚΟΣ  
 ΑΡ. ΜΗΤΡ. Τ.Ε.Ε. 2295  
 ΦΙΛΙΠΠΙΑΔΟΣ 3 - ΠΑΤΡΑ - ΤΗΛ. 2670-236931  
 Α.Φ.Μ. 021543763 - Δ.Ο.Υ. Α. ΠΑΤΡΩΝ

Η απόφαση αυτή με το συνοδευτικό της διάγραμμα να δημοσιευθούν στην Εφημερίδα της Κυβερνήσεως.

Πάτρα, 10 Φεβρουαρίου 2020

Ο Αντιπεριφερειάρχης

ΛΑΜΠΡΟΣ ΔΗΜΗΤΡΟΓΙΑΝΝΗΣ







## ΕΘΝΙΚΟ ΤΥΠΟΓΡΑΦΕΙΟ

Το Εθνικό Τυπογραφείο αποτελεί δημόσια υπηρεσία υπαγόμενη στην Προεδρία της Κυβέρνησης και έχει την ευθύνη τόσο για τη σύνταξη, διαχείριση, εκτύπωση και κυκλοφορία των Φύλλων της Εφημερίδας της Κυβερνήσεως (ΦΕΚ), όσο και για την κάλυψη των εκτυπωτικών - εκδοτικών αναγκών του δημοσίου και του ευρύτερου δημόσιου τομέα (ν. 3469/2006/Α' 131 και π.δ. 29/2018/Α' 58).

### 1. ΦΥΛΛΟ ΤΗΣ ΕΦΗΜΕΡΙΔΑΣ ΤΗΣ ΚΥΒΕΡΝΗΣΕΩΣ (ΦΕΚ)

- Τα **ΦΕΚ σε ηλεκτρονική μορφή** διατίθενται δωρεάν στο **www.et.gr**, την επίσημη ιστοσελίδα του Εθνικού Τυπογραφείου. Όσα ΦΕΚ δεν έχουν ψηφιοποιηθεί και καταχωριστεί στην ανωτέρω ιστοσελίδα, ψηφιοποιούνται και αποστέλλονται επίσης δωρεάν με την υποβολή αίτησης, για την οποία αρκεί η συμπλήρωση των αναγκαίων στοιχείων σε ειδική φόρμα στον ιστότοπο **www.et.gr**.

- Τα **ΦΕΚ σε έντυπη μορφή** διατίθενται σε μεμονωμένα φύλλα είτε απευθείας από το Τμήμα Πωλήσεων και Συνδρομητών, είτε ταχυδρομικά με την αποστολή αιτήματος παραγγελίας μέσω των ΚΕΠ, είτε με ετήσια συνδρομή μέσω του Τμήματος Πωλήσεων και Συνδρομητών. Το κόστος ενός ασπρόμαυρου ΦΕΚ από 1 έως 16 σελίδες είναι 1,00 €, αλλά για κάθε επιπλέον οκτασέλιδο (ή μέρος αυτού) προσαυξάνεται κατά 0,20 €. Το κόστος ενός έγχρωμου ΦΕΚ από 1 έως 16 σελίδες είναι 1,50 €, αλλά για κάθε επιπλέον οκτασέλιδο (ή μέρος αυτού) προσαυξάνεται κατά 0,30 €. Το τεύχος Α.Σ.Ε.Π. διατίθεται δωρεάν.

#### • Τρόποι αποστολής κειμένων προς δημοσίευση:

Α. Τα κείμενα προς δημοσίευση στο ΦΕΚ, από τις υπηρεσίες και τους φορείς του δημοσίου, αποστέλλονται ηλεκτρονικά στη διεύθυνση **webmaster.et@et.gr** με χρήση προηγμένης ψηφιακής υπογραφής και χρονοσήμανσης.

Β. Κατ' εξαίρεση, όσοι πολίτες δεν διαθέτουν προηγμένη ψηφιακή υπογραφή μπορούν είτε να αποστέλλουν ταχυδρομικά, είτε να καταθέτουν με εκπρόσωπό τους κείμενα προς δημοσίευση εκτυπωμένα σε χαρτί στο Τμήμα Παραλαβής και Καταχώρισης Δημοσιευμάτων.

- Πληροφορίες, σχετικά με την αποστολή/κατάθεση εγγράφων προς δημοσίευση, την ημερήσια κυκλοφορία των Φ.Ε.Κ., με την πώληση των τευχών και με τους ισχύοντες τιμοκαταλόγους για όλες τις υπηρεσίες μας, περιλαμβάνονται στον ιστότοπο (**www.et.gr**). Επίσης μέσω του ιστότοπου δίδονται πληροφορίες σχετικά με την πορεία δημοσίευσης των εγγράφων, με βάση τον Κωδικό Αριθμό Δημοσιεύματος (ΚΑΔ). Πρόκειται για τον αριθμό που εκδίδει το Εθνικό Τυπογραφείο για όλα τα κείμενα που πληρούν τις προϋποθέσεις δημοσίευσης.

### 2. ΕΚΤΥΠΩΤΙΚΕΣ - ΕΚΔΟΤΙΚΕΣ ΑΝΑΓΚΕΣ ΤΟΥ ΔΗΜΟΣΙΟΥ

Το Εθνικό Τυπογραφείο ανταποκρινόμενο σε αιτήματα υπηρεσιών και φορέων του δημοσίου αναλαμβάνει να σχεδιάσει και να εκτυπώσει έντυπα, φυλλάδια, βιβλία, αφίσες, μπλοκ, μηχανογραφικά έντυπα, φακέλους για κάθε χρήση, κ.ά.

Επίσης σχεδιάζει ψηφιακές εκδόσεις, λογότυπα και παράγει οπτικοακουστικό υλικό.

**Ταχυδρομική Διεύθυνση:** Καποδιστρίου 34, τ.κ. 10432, Αθήνα

Ιστότοπος: **www.et.gr**

**ΤΗΛΕΦΩΝΙΚΟ ΚΕΝΤΡΟ:** 210 5279000 - fax: 210 5279054

Πληροφορίες σχετικά με την λειτουργία του ιστότοπου: **helpdesk.et@et.gr**

#### ΕΞΥΠΗΡΕΤΗΣΗ ΚΟΙΝΟΥ

**Πωλήσεις - Συνδρομές:** (Ισόγειο, τηλ. 210 5279178 - 180)

**Πληροφορίες:** (Ισόγειο, Γρ. 3 και τηλεφ. κέντρο 210 5279000)

**Παραλαβή Δημ. Ύλης:** (Ισόγειο, τηλ. 210 5279167, 210 5279139)

Αποστολή ψηφιακά υπογεγραμμένων εγγράφων προς δημοσίευση στο ΦΕΚ: **webmaster.et@et.gr**

**Ωράριο για το κοινό:** Δευτέρα ως Παρασκευή: 8:00 - 13:30

Πληροφορίες για γενικό πρωτόκολλο και αλληλογραφία: **grammateia@et.gr**

**Πείτε μας τη γνώμη σας,**

για να βελτιώσουμε τις υπηρεσίες μας, συμπληρώνοντας την ειδική φόρμα στον ιστότοπό μας.

