



ΕΦΗΜΕΡΙΔΑ ΤΗΣ ΚΥΒΕΡΝΗΣΕΩΣ ΤΗΣ ΕΛΛΗΝΙΚΗΣ ΔΗΜΟΚΡΑΤΙΑΣ

1 Αυγούστου 2024

ΤΕΥΧΟΣ ΤΕΤΑΡΤΟ

Αρ. Φύλλου 500

ΠΕΡΙΕΧΟΜΕΝΑ

ΑΠΟΦΑΣΕΙΣ

- 1 Σημειακή τροποποίηση του Γενικού Πολεοδομικού Σχεδίου (ΓΠΣ) της Δημοτικής Ενότητας Πατρών του Δήμου Πατρών (ν. Αχαΐας) στα Οικοδομικά Τετράγωνα 1618, 1619 και 1630.
- 2 Μερική ανάκληση της υπ' αρ. 745/53522/21-03-2014 (Δ' 135) απόφασης της Γενικής Γραμματέως Αποκεντρωμένης Διοίκησης Θεσσαλίας - Στερεάς Ελλάδας «Κήρυξη ως αναδασωτέας έκτασης συνολικού εμβαδού 23.319.670,65 τ.μ. στις θέσεις "Τσέρεσι - Καρακόλιθος - Στενή - Σπανού - Λιθάρια" περιοχής Δήμου Διστόμου Αράχθωβας και Αντίκυρας Π.Ε. Βοιωτίας και στις θέσεις "Κουρουπέικα - Ψηλή Ράχη - Αγ. Δημήτριος - Δημητριάς - Κάστρο - Λυκούρεσι - Κοκινόβραχος" περιοχής Δήμου Λιβαδειάς Π.Ε. Βοιωτίας» ως προς την έκταση εμβαδού 3.010,8546 τ.μ. στη θέση «Σωτήρω» Τ.Κ. Αγ. Βλασίου του Δήμου Λεβαδέων Π.Ε. Βοιωτίας.
- 3 Μερική ανάκληση της υπ' αρ. 4438/20-09-2007 (Δ' 481) απόφασης του Γενικού Γραμματέα Περιφέρειας Στερεάς Ελλάδας «Κήρυξη ως αναδασωτέας έκτασης εμβαδού 1.085,473 στρ. στις θέσεις "Πηγές Χαρίτων - Πέτακας και Δράσκελα - Γρέκι" περιφέρειας Δήμων Ορχομενού και Λιβαδειάς, του Νομού Βοιωτίας», ως προς την έκταση εμβαδού 1.076,53 τ.μ. στη θέση «Δράσκελα» Τ.Κ. Προσηλίου Δ.Ε. Χαιρωνείας του Δήμου Λεβαδέων Π.Ε. Βοιωτίας.

ΑΠΟΦΑΣΕΙΣ

Αριθμ. ΥΠΕΝ/ΔΝΕΠ/19960/878

(1)

Σημειακή τροποποίηση του Γενικού Πολεοδομικού Σχεδίου (ΓΠΣ) της Δημοτικής Ενότητας Πατρών του Δήμου Πατρών (ν. Αχαΐας) στα Οικοδομικά Τετράγωνα 1618, 1619 και 1630.

Ο ΥΦΥΠΟΥΡΓΟΣ ΠΕΡΙΒΑΛΛΟΝΤΟΣ ΚΑΙ ΕΝΕΡΓΕΙΑΣ

Έχοντας υπ' όψη:

1. Τις διατάξεις:

α) Των άρθρων 38 και 39 του Κώδικα Βασικής Πολεοδομικής Νομοθεσίας (Δ' 580/1999),

β) του άρθρου 4 του ν. 2508/1997 «Βιώσιμη οικιστική ανάπτυξη των πόλεων και οικισμών της χώρας και άλλες διατάξεις» (Α' 124),

γ) της παρ. 14 του άρθρου 7 και της παρ. 1 του άρθρου 13 του ν. 4447/2016 «Χωρικός σχεδιασμός - Βιώσιμη ανάπτυξη και άλλες διατάξεις» (Α' 241), όπως η παρ. 14 του άρθρου 7 αντικαταστάθηκε με το άρθρο 19 του ν. 5069/2023 (Α' 193),

δ) των άρθρων 3 και 4 του π.δ. 59/2018 «Κατηγορίες και περιεχόμενο χρήσεων γης» (Α' 114), όπως τροποποιήθηκαν με το άρθρο 44 του ν. 4685/2020 (Α' 92) και διορθώθηκαν με την παρ. 4 του άρθρου 47 του ν. 5069/2023,

ε) των παρ. 5α και 6 του άρθρου 5 του π.δ. 90/2018 «Αρμόδια διοικητικά όργανα, διαδικασίες και προθεσμίες έγκρισης, αναθεώρησης και τροποποίησης των πλαισίων και σχεδίων του συστήματος χωρικού σχεδιασμού του ν. 4447/2016 (Α' 241), καθώς και ειδικότερο περιεχόμενο αυτών» (Α' 162), όπως η παρ. 5α τροποποιήθηκε με την παρ. 1 του άρθρου δέκατου όγδοου του ν. 4787/2021 (Α' 44) και την παρ. 5 του άρθρου 108 του ν. 5007/2022 (Α' 241) και διαμορφώθηκε με την παρ. 1 του άρθρου 30 του ν. 5069/2023 και όπως η παρ. 6 τροποποιήθηκε με την παρ. 3 του άρθρου δέκατου όγδοου του ν. 4787/2021.

στ) του π.δ. 132/2017 «Οργανισμός Υπουργείου Περιβάλλοντος και Ενέργειας (Υ.Π.ΕΝ)» (Α' 160).

2. Το π.δ. 79/2023 «Διορισμός Υπουργών, Αναπληρωτών Υπουργών και Υφυπουργών» (Α' 131).

3. Την υπ' αρ. 74103/5569/08.07.2023 κοινή απόφαση του Πρωθυπουργού και του Υπουργού Περιβάλλοντος και Ενέργειας «Ανάθεση αρμοδιοτήτων στον Υφυπουργό Περιβάλλοντος και Ενέργειας, Νικόλαο Ταγαρά» (Β' 4408).

4. Την υπ' αρ. 5509/103135/23.11.2011 απόφαση του Γενικού Γραμματέα της Αποκεντρωμένης Διοίκησης Πελοποννήσου, Δυτικής Ελλάδος και Ιονίου «Έγκριση Γενικού Πολεοδομικού Σχεδίου της Δημοτικής Ενότητας Πατρών του Δήμου Πατρών Νομού Αχαΐας» (ΑΑΠ 358, διόρθ. σφάλμ. ΑΑΠ 95/2012).

5. Την υπό στοιχεία ΥΠΕΧΩΔΕ/ΕΥΠΕ/οικ. 107017/28.08.2006 κοινή απόφαση των Υπουργών Εσωτερικών, Δημόσιας Διοίκησης και Αποκέντρωσης, Οικονομίας και Οικονομικών, Περιβάλλοντος, Χωροταξίας και Δημοσίων Έργων «Εκτίμηση των περιβαλλοντικών επιπτώσεων ορισμένων σχεδίων και προγραμμάτων, σε συμμόρφωση με τις διατάξεις της οδηγίας 2001/42/ΕΚ "σχετικά με την εκτίμηση των περιβαλλοντικών επιπτώσεων ορισμένων

σχεδίων και προγραμμάτων" του Ευρωπαϊκού Κοινοβουλίου και του Συμβουλίου της 27ης Ιουνίου 2001» (Β' 1225), η οποία τροποποιήθηκε με την υπ' αρ. 40238/28.09.2017 κοινή απόφαση των Υπουργών Εσωτερικών και Οικονομίας και Ανάπτυξης και του Αναπληρωτή Υπουργού Περιβάλλοντος και Ενέργειας (Β' 3759), την υπό στοιχεία ΥΠΕΝ/ΔΙΠΑ/38181/2695/15.04.2022 απόφαση των Υπουργών Οικονομικών, Ανάπτυξης και Επενδύσεων, του Αναπληρωτή Υπουργού Εσωτερικών και των Υφυπουργών Περιβάλλοντος και Ενέργειας (Β' 1923), την υπό στοιχεία ΥΠΕΝ/ΔΙΠΑ/76515/5170/22.07.2022 απόφαση των Υπουργών Οικονομικών, Ανάπτυξης και Επενδύσεων, Περιβάλλοντος και Ενέργειας και Εσωτερικών (Β' 3999) και την υπό στοιχεία ΥΠΕΝ/ΔΙΠΑ/94750/6235/15.09.2023 (Β' 5774) απόφαση των Υπουργών Εθνικής Οικονομίας και Οικονομικών, Εσωτερικών, Περιβάλλοντος και Ενέργειας και Ανάπτυξης.

6. Το υπό στοιχεία ΥΠΕΝ/ΓρΥΦΧΑΠ/109094/1698/26.10.2022 έγγραφο του Υφυπουργού Περιβάλλοντος και Ενέργειας του Υπουργείου Περιβάλλοντος και Ενέργειας.

7. Την υπό στοιχεία ΥΠΕΝ/ΔΙΠΑ/114135/7425/06.11.2023 (Ορθή επανάληψη 04.12.2023) απόφαση του Γενικού Διευθυντή Περιβαλλοντικής Πολιτικής του Υπουργείου Περιβάλλοντος και Ενέργειας «Περιβαλλοντικός Προέλεγχος για τη σημειακή τροποποίηση του Γενικού Πολεοδομικού Σχεδίου (Γ.Π.Σ.) Πάτρας στα Οικοδομικά Τετράγωνα 1618, 1619 και 1630, του Δ. Πατρέων της Π.Ε. Αχαΐας, Περιφέρειας Δυτικής Ελλάδας» (ΑΔΑ: ΨΚΛΕ4653Π8-1ΣΤ).

8. Την υπό στοιχεία 2η/συν. 1η/18.01.2024 γνωμοδότηση του Κεντρικού Συμβουλίου Πολεοδομικών Θεμάτων και Αμφισβητήσεων.

9. Το άρθρο 90 του Κώδικα νομοθεσίας για την Κυβέρνηση και τα κυβερνητικά όργανα (π.δ. 63/2005, Α'98), το οποίο διατηρήθηκε σε ισχύ με την παρ. 22 του άρθρου 119 του ν. 4622/2019 (Α' 133), και το γεγονός ότι από τις διατάξεις της παρούσας δεν προκαλείται δαπάνη σε βάρος του κρατικού προϋπολογισμού και του προϋπολογισμού του οικείου Δήμου, αποφασίζουμε:

Α. Εγκρίνεται η σημειακή τροποποίηση του Γενικού Πολεοδομικού Σχεδίου της Δημοτικής Ενότητας Πατρέων του Δήμου Πατρέων (ν. Αχαΐας), το οποίο εγκρίθηκε με την υπ' αρ. 5509/103135/23.11.2011 απόφαση του Γενικού Γραμματέα της Αποκεντρωμένης Διοίκησης Πελοποννήσου, Δυτικής Ελλάδος και Ιονίου (ΑΑΠ 358), για την αλλαγή χρήσεων γης των Οικοδομικών Τετραγώνων 1618, 1619 και 1630 της Γειτονιάς Λάγγουρα/Γ39 της συνοικίας 9, όπως απεικονίζεται στον χάρτη Π-1 σε κλίμακα 1:5000, που θεωρήθηκε από τον Προϊστάμενο της Διεύθυνσης Τοπογραφικών Εφαρμογών του Υπουργείου Περιβάλλοντος και Ενέργειας και αντίτυπό του δημοσιεύεται σε φωτοσμίκρυνση με την παρούσα απόφαση. Ειδικότερα, καθορίζονται οι εξής χρήσεις γης:

1. Στο Οικοδομικό Τετράγωνο 1619 καθορίζονται οι ακόλουθες χρήσεις γης του άρθρου 3 «Γενική Κατοικία» του π.δ. 59/2018:

- (1) Κατοικία.
- (2) Κοινωνική πρόνοια.
- (3) Εκπαίδευση.

Τα κτίρια ιδιωτικών εκπαιδευτηρίων και τριτοβάθμιας εκπαίδευσης πρέπει να έχουν μέγιστη συνολική επιφάνεια δόμησης μέχρι 1.500 τ.μ.

(4.1) Μικρές αθλητικές εγκαταστάσεις.

(5) Θρησκευτικοί χώροι.

(6) Πολιτιστικές εγκαταστάσεις μέχρι 1.200 τ.μ. συνολικής επιφάνειας δόμησης.

(7) Διοίκηση τοπικής κλίμακας.

(8) Περίθαλψη.

Επιτρέπονται μόνον Πρωτοβάθμιες υπηρεσίες υγείας χωρίς νοσηλεία (8.1) και ιδιωτικές κλινικές μέχρι 100 κλίνες (8.2.2)

(10) Εμπόριο και παροχή προσωπικών υπηρεσιών.

Επιτρέπονται μόνον Εμπορικά καταστήματα (10.1), Καταστήματα παροχής προσωπικών υπηρεσιών (10.2) και Υπεραγορές τροφίμων (10.3), οι οποίες πρέπει να έχουν μέγιστη συνολική επιφάνεια δόμησης μέχρι 1.500 τ.μ. (ν. 4315/2014, Α' 269).

(11) Γραφεία/Κέντρα Έρευνας/Θερμοκοιτίδες επιχειρήσεων. Επιτρέπονται μόνο Γραφεία και Κέντρα Έρευνας.

(12) Εστίαση μέχρι 300 τ.μ. συνολικής επιφάνειας δόμησης.

(13) Αναψυκτήρια μέχρι 200 τ.μ. συνολικής επιφάνειας δόμησης.

(15) Τουριστικά καταλύματα μέχρι 150 κλίνες και λοιπές τουριστικές επιχειρήσεις.

(20) Αποθήκες χαμηλής όχλησης μέχρι 400 τ.μ. συνολικής επιφάνειας δόμησης. Δεν επιτρέπονται οι αποθήκες με κωδικό (20.1). Ειδικά για τις φαρμακαποθήκες, η μέγιστη συνολική επιφάνεια δόμησης ανέρχεται σε 1.500 τ.μ.

(21.Α) Κέντρα Δεδομένων και τεχνολογικής υποστήριξης επιχειρήσεων και λοιπές συνοδευτικές δραστηριότητες (Data Centres).

(22) Επαγγελματικά εργαστήρια μέχρι 400 τ.μ. συνολικής επιφάνειας δόμησης.

(30) Γωνίες ανακύκλωσης και πράσινα σημεία (μικρά, μεγάλα, υπ' αρ. 18485/26.04.2017, Β' 1412 κοινή υπουργική απόφαση, όπως ισχύει). Επιτρέπονται μόνο Γωνιές Ανακύκλωσης και Μικρά πράσινα σημεία.

(46) Αστική γεωργία - λαχανόκηποι.

(48) Κατασκευές.

(49) Περίπτερα ενημέρωσης/έργα ερμηνείας περιβάλλοντος (πινακίδες, αποχωρητήρια, περίπτερα, στέγαστρα κ.λπ.).

2. Στα Οικοδομικά Τετράγωνα 1618 και 1630 καθορίζονται οι ακόλουθες χρήσεις γης του άρθρου 4 «Πολεοδομικό Κέντρο» του π.δ. 59/2018:

(1) Κατοικία

(2) Κοινωνική πρόνοια.

(3) Εκπαίδευση. (Καθορισμός θέσης από το εγκεκριμένο ρυμοτομικό σχέδιο).

(4.1) Μικρές αθλητικές εγκαταστάσεις (κατηγορίες Α1, Α2, Β1, Δ, Ε1).

(5) Θρησκευτικοί χώροι.

(6) Πολιτιστικές εγκαταστάσεις.

(7) Διοίκηση.

(8) Περίθαλψη.

(9) Χώροι συνάθροισης κοινού/Συνεδριακά κέντρα.

- (10) Εμπόριο και παροχή προσωπικών υπηρεσιών.
- (11) Γραφεία/Κέντρα Έρευνας/Θερμοκοιτίδες επιχειρήσεων.
- (12) Εστίαση.
- (13) Αναψυκτήρια.
- (14) Αναψυχή - Κέντρα διασκέδασης.
- (15) Τουριστικά καταλύματα, εγκαταστάσεις ειδικής τουριστικής υποδομής και λοιπές τουριστικές επιχειρήσεις.
- (16.1) Στάθμευση (κτίρια-γήπεδα) αυτοκινήτων μέχρι 3,5 τόνους, κοινής χρήσης, μοτοσικλετών και μοτοποδηλάτων.
- (20) Αποθήκες χαμηλής όχλησης μέχρι 500 τ.μ. συνολικής επιφάνειας δόμησης. Δεν επιτρέπονται οι αποθήκες με κωδικό (20.1). Ειδικά για τις φαρμακαποθήκες, η μέγιστη συνολική επιφάνεια δόμησης ανέρχεται σε 1.500 τ.μ.
- (22) Επαγγελματικά εργαστήρια μέχρι 500 τ.μ. συνολικής επιφάνειας δόμησης ανά γήπεδο ή οικόπεδο.
- (26) Εγκαταστάσεις Μέσων Μαζικής Μεταφοράς.
- (27) Κέντρα Τεχνικού Ελέγχου Οχημάτων (Κ.Τ.Ε.Ο., Ι.Κ.Τ.Ε.Ο.).
- (30) Γωνιές ανακύκλωσης και πράσινα σημεία (μικρά, μεγάλα) (υπ' αρ. 18485/26.04.2017, Β' 1412 κοινή υπουργική απόφαση, όπως ισχύει). Επιτρέπονται μόνο Γωνιές Ανακύκλωσης.
- (45) Χώροι διεξαγωγής τεχνικών - ψυχαγωγικών και τυχερών παιχνίμων.
- (48) Κατασκευές.
- (49) Περίπτερα ενημέρωσης/έργα ερμηνείας περιβάλλοντος (πινακίδες, αποχωρητήρια, περίπτερα, στέγαστρα κ.λπ.).
- Β. Η ισχύς της παρούσας απόφασης αρχίζει από τη δημοσίευσή της στην Εφημερίδα της Κυβερνήσεως.



ΕΘΝΙΚΟ ΤΥΠΟΓΡΑΦΕΙΟ
Για τεχνικούς λόγους στο σχεδιάγραμμα,
από το ηλεκτρονικό αρχείο, έγινε
σμίκρυνση κατά ποσοστό **39%**

Η απόφαση αυτή να δημοσιευθεί στην Εφημερίδα της Κυβερνήσεως.

Αθήνα, 6 Ιουνίου 2024

Ο Υφυπουργός

ΝΙΚΟΛΑΟΣ ΤΑΓΑΡΑΣ

Αριθμ. 270714

(2)

Μερική ανάκληση της υπ' αρ. 745/53522/21-03-2014 (Δ' 135) απόφασης της Γενικής Γραμματέως Αποκεντρωμένης Διοίκησης Θεσσαλίας - Στερεάς Ελλάδας «Κήρυξη ως αναδασωτέας έκτασης συνολικού εμβαδού 23.319.670,65 τ.μ. στις θέσεις "Τσέρεσι - Καρακόλιθος - Στενή - Σπανού - Λιθάρια" περιοχής Δήμου Διστόμου Αράχωβας και Αντίκυρας Π.Ε. Βοιωτίας και στις θέσεις "Κουρουπέικα - Ψηλή Ράχη - Αγ. Δημήτριος - Δημητριάς - Κάστρο - Λυκούρεσι - Κοκινόβραχος" περιοχής Δήμου Λιβαδειάς Π.Ε. Βοιωτίας» ως προς την έκταση εμβαδού 3.010,8546 τ.μ. στη θέση «Σωτήρω» Τ.Κ. Αγ. Βλασίου του Δήμου Λεβαδέων Π.Ε. Βοιωτίας.

Ο ΓΕΝΙΚΟΣ ΓΡΑΜΜΑΤΕΑΣ ΔΑΣΩΝ
ΤΟΥ ΥΠΟΥΡΓΕΙΟΥ ΠΕΡΙΒΑΛΛΟΝΤΟΣ ΚΑΙ ΕΝΕΡΓΕΙΑΣ

Έχοντας υπόψη:

1. Την παρ. 1 του άρθρου 24 και την παρ. 3 του άρθρου 117 του Συντάγματος.
2. Το άρθρο 44 του ν. 998/1979 «Περί προστασίας των δασών και των δασικών εν γένει εκτάσεων της χώρας» (Α' 289).
3. Την παρ. 9 του άρθρου 17 του ν. 3889/2010 (Α' 182), η οποία προστέθηκε με την παρ. 3 του άρθρου 2 του ν. 4462/2017 (Α' 39).
4. Τον ν. 4727/2020 «Ψηφιακή Διακυβέρνηση (Ενσωμάτωση στην Ελληνική Νομοθεσία της Οδηγίας (ΕΕ) 2016/2102 και της Οδηγίας (ΕΕ) 2019/1024) - Ηλεκτρονικές Επικοινωνίες (Ενσωμάτωση στο Ελληνικό Δίκαιο της Οδηγίας (ΕΕ) 2018/1972) και άλλες διατάξεις» (Α' 184).
5. Την από 13.8.2021 Π.Ν.Π. «Έκτακτα μέτρα για την αποτελεσματική προστασία και την ταχεία αποκατάσταση του φυσικού περιβάλλοντος, την άμεση στήριξη των πληγέντων από τις πυρκαγιές του Ιουλίου/Αυγούστου 2021 και συναφείς διατάξεις» (Α' 143), η οποία κυρώθηκε με το άρθρο 2 του ν. 4824/2021 (Α' 156).
6. Τα άρθρα 47 έως 55 του ν. 4915/2022 «Εθνικό Στρατηγικό Σχέδιο Καταπολέμησης της Διαφθοράς, διατάξεις για θέματα ανθρώπινου δυναμικού και Οργανισμών Τοπικής Αυτοδιοίκησης, νομοθετικό πλαίσιο εκπαίδευσης των σπουδαστών/σπουδαστριών της Εθνικής Σχολής Δημόσιας Διοίκησης και Αυτοδιοίκησης για την ένταξη στον κλάδο Π.Ε. Επιτελικών Στελεχών, διατάξεις για την ολοκλήρωση της μεταφοράς των δασικών υπηρεσιών στο Υπουργείο Περιβάλλοντος και Ενέργειας, διατάξεις για την εφαρμογή του Εθνικού Σχεδίου Ανάκαμψης και

Ανθεκτικότητας «Ελλάδα 2.0», Εθνική Σύνοδο Ομογενών και άλλες επείγουσες διατάξεις» (Α' 63).

7. Το π.δ. 6/2022 «Σύσταση και μετονομασία Γενικών Γραμματειών, σύσταση Ειδικής Γραμματείας, μεταφορά υπηρεσιών και αρμοδιοτήτων» (Α' 17).

8. Το π.δ. 132/2017 «Οργανισμός Υπουργείου Περιβάλλοντος και Ενέργειας (Υ.Π.ΕΝ.)» (Α' 160), όπως τροποποιήθηκε με το π.δ. 29/2022 «Τροποποίηση του π.δ. 132/2017 "Οργανισμός Υπουργείου Περιβάλλοντος και Ενέργειας (Υ.Π.ΕΝ.)" (Α' 160)» (Α' 77).

9. Την υπό στοιχεία οικ. ΥΠΕΝ/ΥΠΡΓ/79859/5910/25-7-2023 κοινή απόφαση του Πρωθυπουργού και του Υπουργού Περιβάλλοντος και Ενέργειας «Διορισμός Γενικού Γραμματέα Δασών του Υπουργείου Περιβάλλοντος και Ενέργειας» (Υ.Ο.Δ.Δ. 745).

10. Την υπό στοιχεία ΥΠΕΝ/ΔΔΥ/48478/3594/16.05.2022 κοινή υπουργική απόφαση «Καθορισμός των διοικητικών λεπτομερειών μεταφοράς των δασικών υπηρεσιών, του αντίστοιχου προσωπικού και λοιπών θεμάτων της παρ. 5 του άρθρου 3 της από 13.8.2021 Πράξης Νομοθετικού Περιεχομένου (Α' 143), η οποία κυρώθηκε με το άρθρο 2 του ν. 4824/2021 (Α' 156)» (Β' 2415).

11. Την υπό στοιχεία ΥΠΕΝ/ΔΔΥ/70401/5167/6-7-2022 απόφαση του Υπουργού Περιβάλλοντος και Ενέργειας «Τοποθέτηση Προϊσταμένων σε θέσεις ευθύνης επιπέδου Γενικής Διεύθυνσης στις Επιθεωρήσεις Εφαρμογής Δασικής Πολιτικής του Υπουργείου Περιβάλλοντος και Ενέργειας» (ΑΔΑ: Ω8ΔΡ4653Π8-7ΨΡ).

12. Την υπό στοιχεία ΥΠΕΝ/ΔΔΥ/62511/4542/17-6-2022 απόφαση του Υπουργού Περιβάλλοντος και Ενέργειας «Διαπιστωτική πράξη κατάταξης και τοποθέτησης του προσωπικού των Περιφερειακών Δασικών Υπηρεσιών του Υπουργείου Περιβάλλοντος και Ενέργειας» (Β' 3145).

13. Την υπό στοιχεία ΥΠΕΝ/ΔΝΕΠ/83988/2740/25-8-2022 απόφαση «Εξουσιοδότηση υπογραφής "Με εντολή Υπουργού" του Υπουργού Περιβάλλοντος και Ενέργειας, "Με εντολή Υφυπουργού" του Υφυπουργού Περιβάλλοντος και Ενέργειας και με "Με εντολή Γενικού Γραμματέα Δασών" του Γενικού Γραμματέα Δασών του Υπουργείου Περιβάλλοντος και Ενέργειας, κατά λόγο αρμοδιότητας, στον Προϊστάμενο της Γενικής Διεύθυνσης Δασών και Δασικού Περιβάλλοντος της Γενικής Γραμματείας Δασών του Υ.Π.ΕΝ., στους Προϊσταμένους των Επιθεωρήσεων Εφαρμογής Δασικής Πολιτικής και στους Προϊσταμένους των Διευθύνσεων, Δασαρχείων και Τμημάτων που υπάγονται σε αυτές.» (Β' 4528).

14. Την υπ' αρ. 153373/441/22-02-2017 εγκύκλιο του ΥΠΕΝ «Περιοχές κη- ρυγμένων αναδασωτέων εκτάσεων στους αναρτημένους δασικούς χάρτες» (ΑΔΑ: 61ΤΗ4653Π8-Ω7Θ).

15. Την υπό στοιχεία οικ. ΥΠΕΝ/ΔΠΔ/95099/5160/12-10-2021 εγκύκλιο διαταγή της Γενικής Διεύθυνσης Δασών και Δασικού Περιβάλλοντος του Υ.Π.ΕΝ. «Περί ανάκλησης αποφάσεων αναδασωτέων, εκτάσεων μη υπαγομένων στις προστατευτικές διατάξεις της δασικής νομοθεσίας, λόγω συμπερίληψής τους στους δασικούς χάρτες ως τμήματα ευρύτερης αναδασωτέας» (ΑΔΑ: ΨΠΠ4653Π8-50Χ).

16. Το περιεχόμενο του δασικού χάρτη του συνόλου της Περιφερειακής Ενότητας Βοιωτίας, που αναρτήθηκε με την υπ' αρ. 33842/19-02-2021 απόφαση της Διεύθυνσης Δασών Βοιωτίας - επανάληψη στο ορθό - ΑΔΑ: ΩΝ4ΠΟΡ10-ΙΚ6 και την υπ' αρ. 34201/23-02-2022 (ΑΔΑ: ΨΓ11ΟΡ10-3Ε2) πράξη τροποποίησης αναρτημένου δασικού χάρτη Ν. Βοιωτίας, λόγω ενσωμάτωσης διορθώσεων πρόδηλων σφαλμάτων, στον οποίο η έκταση που αναφέρεται στο θέμα εμφανίζεται ως ΑΑ/ΑΝ.

17. Την υπ' αρ. 745/53522/21-03-2014 απόφαση της Γενικής Γραμματέως Αποκεντρωμένης Διοίκησης Θεσσαλίας - Στερεάς Ελλάδας «Κήρυξη ως αναδασωτέας έκτασης συνολικού εμβαδού 23.319.670,65 τ.μ. στις θέσεις "Τσέρεσι - Καρακόλιθος - Στενή - Σπανού - Λιθάρια" περιοχής Δήμου Διστόμου Αράχωβας και Αντίκυρας Π.Ε. Βοιωτίας και στις θέσεις "Κουρουπέικα - Ψηλή Ράχη - Αγ. Δημήτριος - Δημητριάς - Κάστρο - Λυκούρεσι - Κοκινόβραχος" περιοχής Δήμου Λιβαδειάς Π.Ε. Βοιωτίας» (Δ' 135), λόγω πυρκαγιάς.

18. Την υπ' αρ. 260942/09-12-2021 θετική εισήγηση του Δασαρχείου Λιβαδειάς, μετά της συνημμένης αλληλογραφίας, με την οποία προτείνεται η μερική ανάκληση της υπ' αρ. 745/53522/21-03-2014 απόφασης της Γενικής Γραμματέως Αποκεντρωμένης Διοίκησης Θεσσαλίας - Στερεάς Ελλάδας «Κήρυξη ως αναδασωτέας έκτασης συνολικού εμβαδού 23.319.670,65 τ.μ. στις θέσεις "Τσέρεσι - Καρακόλιθος - Στενή - Σπανού - Λιθάρια" περιοχής Δήμου Διστόμου Αράχωβας και Αντίκυρας Π.Ε. Βοιωτίας και στις θέσεις "Κουρουπέικα - Ψηλή Ράχη - Αγ. Δημήτριος - Δημητριάς - Κάστρο - Λυκούρεσι - Κοκινόβραχος" περιοχής Δήμου Λιβαδειάς Π.Ε. Βοιωτίας» ως προς την έκταση εμβαδού 3.010,8546 τ.μ. στη θέση «Σωτήρω» Τ.Κ. Αγ. Βλασίου του Δήμου Λεβαδέων Π.Ε. Βοιωτίας, επειδή

κατά τον κρίσιμο χρόνο της πυρκαγιάς και διαχρονικά είχε μη δασικό χαρακτήρα.

19. Το υπ' αρ. 261404/25-05-2023 έγγραφο της Διεύθυνσης Δασών Ν. Βοιωτίας, με το οποίο εκφράζεται η σύμφωνη γνώμη της, αποφασίζουμε:

Ανακαλούμε μερικώς, λόγω πλάνης περί τα πραγματικά δεδομένα, την υπ' αρ. 745/53522/21-03-2014 (Δ' 135) απόφαση της Γενικής Γραμματέως Αποκεντρωμένης Διοίκησης Θεσσαλίας - Στερεάς Ελλάδας «Κήρυξη ως αναδασωτέας έκτασης συνολικού εμβαδού 23.319.670,65 τ.μ. στις θέσεις "Τσέρεσι - Καρακόλιθος - Στενή - Σπανού - Λιθάρια" περιοχής Δήμου Διστόμου Αράχωβας και Αντίκυρας Π.Ε. Βοιωτίας και στις θέσεις "Κουρουπέικα - Ψηλή Ράχη - Αγ. Δημήτριος - Δημητριάς - Κάστρο - Λυκούρεσι - Κοκινόβραχος" περιοχής Δήμου Λιβαδειάς Π.Ε. Βοιωτίας», για έκταση εμβαδού 3.010,8546 τ.μ. στη θέση «Σωτήρω» Τ.Κ. Αγ. Βλασίου του Δήμου Λεβαδέων Π.Ε. Βοιωτίας, επειδή κατά τον κρίσιμο χρόνο της πυρκαγιάς και διαχρονικά είχε μη δασικό χαρακτήρα.

Η ανωτέρω έκταση απεικονίζεται στο από 8-12-2021 συνημμένο τοπογραφικό διάγραμμα κλίμακας 1:1.500, με στοιχεία περιμέτρου (1, 2, 3, 4, ..., 18, 19, 1), το οποίο αποτελεί αναπόσπαστο μέρος της παρούσας και προσδιορίζεται επακριβώς από τις αντίστοιχες συντεταγμένες σε ΕΓΣΑ '87.

Κατά τα λοιπά, παραμένει σε ισχύ η υπ' αρ. 745/53522/21-03-2014 απόφαση της Γενικής Γραμματέως Αποκεντρωμένης Διοίκησης Θεσσαλίας - Στερεάς Ελλάδας.

Η παρούσα ισχύει από της δημοσίευσής της στην Εφημερίδα της Κυβερνήσεως.

Από τις διατάξεις της απόφασης αυτής δεν προκαλείται δαπάνη σε βάρος του κρατικού προϋπολογισμού.

ΤΟΠΟΓΡΑΦΙΚΟ ΔΙΑΓΡΑΜΜΑ

Έκτασης για μερική ανάκληση της υπ' αρ. 745/53522/21-3-2014 Απόφασης Κήρυξης Αναδασωτέας της Δ/σης Δασών Ν. Βοιωτίας θέση "ΣΩΤΗΡΩ" περιφέρειας Αγ Βλασίου του Δήμου Λεβαδέων, εμβαδού Ε=3.010,8546 τ.μ με στοιχεία περιμέτρου (1-2-3.....14-15-16-17-18-19-1)

Συντεταγμένες με το σύστημα αναφοράς ΕΓΣΑ '87.

ΚΛΙΜΑΚΑ 1:1.500



Αναδασωτέα έκταση βάσει της υπ' αρ. 745/53522/21-3-2014 Απόφασης Δ/σης Δασών Ν. Βοιωτίας

Αναδασωτέα έκταση βάσει της υπ' αρ. 745/53522/21-3-2014 Απόφασης Δ/σης Δασών Ν. Βοιωτίας

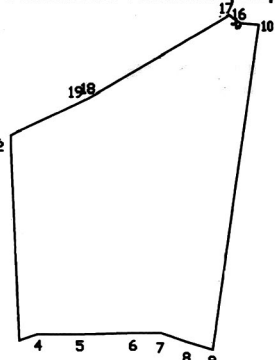

Αναδασωτέα έκταση βάσει της υπ' αρ. 745/53522/21-3-2014 Απόφασης Δ/σης Δασών Ν. Βοιωτίας

Αναδασωτέα έκταση βάσει της υπ' αρ. 745/53522/21-3-2014 Απόφασης Δ/σης Δασών Ν. Βοιωτίας

- 1. X=397160.0221 Y=4260924.8714
- 2. X=397160.0221 Y=4260922.4588
- 3. X=397161.6962 Y=4260878.5730
- 4. X=397165.8386 Y=4260879.9506
- 5. X=397175.4946 Y=4260879.9506
- 6. X=397187.5810 Y=4260880.2952
- 7. X=397194.1362 Y=4260880.2952
- 8. X=397199.9404 Y=4260878.3120
- 9. X=397206.1257 Y=4260876.5111
- 10. X=397217.3038 Y=4260949.7014
- 11. X=397213.1624 Y=4260950.0460
- 12. X=397213.1616 Y=4260950.0464
- 13. X=397213.1611 Y=4260950.0465
- 14. X=397212.3960 Y=4260950.5245
- 15. X=397212.1527 Y=4260950.6765
- 16. X=397212.0728 Y=4260950.7265
- 17. X=397210.4030 Y=4260951.7699
- 18. X=397177.6207 Y=4260933.1484
- 19. X=397176.6315 Y=4260932.6832
- 1. X=397160.0221 Y=4260924.8714

ΕΘΝΙΚΟ ΤΥΠΟΓΡΑΦΕΙΟ
Για τεχνικούς λόγους στο σχεδιάγραμμα, από το ηλεκτρονικό αρχείο, έγινε σμίκρυνση κατά ποσοστό **87%**

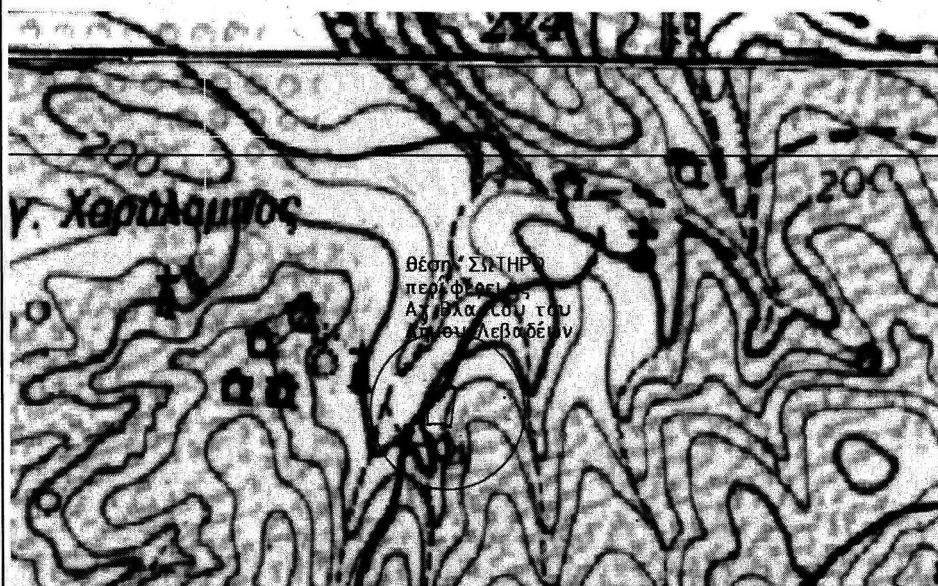

ΑΠΟΣΠΑΣΜΑ ΧΑΡΤΗ ΠΕΡΙΟΧΗΣ ΛΙΒΑΔΕΙΑΣ ΚΛΙΜΑΚΑ 1 : 50.000

ΥΠΟΜΝΗΜΑ

Έκταση για μερική ανάκληση της υπ' αρ. 745/53522/21-3-2014 Απόφασης Κήρυξης Αναδασωτέας της Δ/σης Δασών Ν. Βοιωτίας θέση "ΣΩΤΗΡΩ" περιφέρειας τ.κ.Αγ Βλασίου του Δήμου Λεβαδέων εμβαδού 3.010,8546 τ.μ

Ανήκει στην αριθμ. 270714

απόφαση μας

ΘΕΩΡΗΘΗΚΕ

ΛΑΡΙΣΑ 10-06-2024

ΜΕΛΟΣ ΤΡΑΠΕΖΗΣ ΕΠΙΘΕΩΡΗΤΕΣ ΕΠΙΘΕΩΡΗΤΕΣ ΔΑΣΩΝ Η ΠΡΟΪΣΤΑΝΤΗΣ ΕΠΙΘΕΩΡΗΤΕΣ ΑΡΧΑΓΩΓΟΙ ΔΑΣΙΚΗΣ ΠΟΛΙΤΕΙΑΣ ΣΤ. ΕΛΛΑΔΑΣ



ΛΙΒΑΔΕΙΑ 08-12-2021

Η ΣΥΝΤΑΚΤΡΙΑ

ΣΤΑΥΡΟΥΛΑ ΚΟΥΡΤΙΔΟΥ ΔΑΣΟΠΟΝΟΣ

Η απόφαση αυτή να δημοσιευθεί στην Εφημερίδα της Κυβερνήσεως.

Λιβαδειά, 10 Ιουνίου 2024

Με εντολή Γενικού Γραμματέα Δασών
Η Προϊσταμένη Επιθεώρησης Εφαρμογής
Δασικής Πολιτικής Θεσσαλίας - Στερεάς Ελλάδας
ΖΩΗ ΦΤΙΚΑ

Αριθμ. 270581 (3)

Μερική ανάκληση της υπ' αρ. 4438/20-09-2007 (Δ' 481) απόφασης του Γενικού Γραμματέα Περιφέρειας Στερεάς Ελλάδας «Κήρυξη ως αναδασωτέας έκτασης εμβαδού 1.085,473 στρ. στις θέσεις "Πηγές Χαρίτων - Πέτακας και Δράσκελα - Γρέκι" περιφέρειας Δήμων Ορχομενού και Λιβαδειάς, του Νομού Βοιωτίας», ως προς την έκταση εμβαδού 1.076,53 τ.μ. στη θέση «Δράσκελα» Τ.Κ. Προσηλίου Δ.Ε. Χαιρωνείας του Δήμου Λεβαδέων Π.Ε. Βοιωτίας.

Ο ΓΕΝΙΚΟΣ ΓΡΑΜΜΑΤΕΑΣ ΔΑΣΩΝ
ΤΟΥ ΥΠΟΥΡΓΕΙΟΥ ΠΕΡΙΒΑΛΛΟΝΤΟΣ ΚΑΙ ΕΝΕΡΓΕΙΑΣ

Έχοντας υπόψη:

1. Την παρ. 1 του άρθρου 24 και την παρ. 3 του άρθρου 117 του Συντάγματος.

2. Το άρθρο 44 του ν. 998/1979 «Περί προστασίας των δασών και των δασικών εν γένει εκτάσεων της χώρας» (Α' 289).

3. Την παρ. 9 του άρθρου 17 του ν. 3889/2010 (Α' 182), η οποία προστέθηκε με την παρ. 3 του άρθρου 2 του ν. 4462/2017 (Α' 39).

4. Τον ν. 4727/2020 «Ψηφιακή Διακυβέρνηση (Ενσωμάτωση στην Ελληνική Νομοθεσία της Οδηγίας (ΕΕ) 2016/2102 και της Οδηγίας (ΕΕ) 2019/1024) - Ηλεκτρονικές Επικοινωνίες (Ενσωμάτωση στο Ελληνικό Δίκαιο της Οδηγίας (ΕΕ) 2018/1972) και άλλες διατάξεις» (Α' 184).

5. Την από 13.8.2021 Π.Ν.Π. «Έκτακτα μέτρα για την αποτελεσματική προστασία και την ταχεία αποκατάσταση του φυσικού περιβάλλοντος, την άμεση στήριξη των πληγέντων από τις πυρκαγιές του Ιουλίου/Αυγούστου 2021 και συναφείς διατάξεις» (Α' 143), η οποία κυρώθηκε με το άρθρο 2 του ν. 4824/2021 (Α' 156).

6. Τα άρθρα 47 έως 55 του ν. 4915/2022 «Εθνικό Στρατηγικό Σχέδιο Καταπολέμησης της Διαφθοράς, διατάξεις για θέματα ανθρώπινου δυναμικού και Οργανισμών Τοπικής Αυτοδιοίκησης, νομοθετικό πλαίσιο εκπαίδευσης των σπουδαστών/σπουδαστριών της Εθνικής Σχολής Δημόσιας Διοίκησης και Αυτοδιοίκησης για την ένταξη στον κλάδο Π.Ε. Επιτελικών Στελεχών, διατάξεις για την ολοκλήρωση της μεταφοράς των δασικών υπηρεσιών στο Υπουργείο Περιβάλλοντος και Ενέργειας, διατάξεις για την εφαρμογή του Εθνικού Σχεδίου Ανάκαμψης και Ανθεκτικότητας «Ελλάδα 2.0», Εθνική Σύνταξη Ομογενών και άλλες επείγουσες διατάξεις» (Α' 63).

7. Το π.δ. 6/2022 «Σύσταση και μετονομασία Γενικών Γραμματειών, σύσταση Ειδικής Γραμματείας, μεταφορά υπηρεσιών και αρμοδιοτήτων» (Α' 17).

8. Το π.δ. 132/2017 «Οργανισμός Υπουργείου Περιβάλλοντος και Ενέργειας (Υ.Π.ΕΝ.)» (Α' 160), όπως τροποποιήθηκε και ισχύει με το π.δ. 29/2022 «Τροποποίηση του π.δ. 132/2017 "Οργανισμός Υπουργείου Περιβάλλοντος και Ενέργειας (Υ.Π.ΕΝ.)" (Α' 160)» (Α' 77).

9. Την υπό στοιχεία οικ. ΥΠΕΝ/ΥΠΡΓ/79859/5910/25-7-2023 κοινή απόφαση του Πρωθυπουργού και του Υπουργού Περιβάλλοντος και Ενέργειας «Διορισμός Γενικού Γραμματέα Δασών του Υπουργείου Περιβάλλοντος και Ενέργειας» (Υ.Ο.Δ.Δ. 745).

10. Την υπό στοιχεία ΥΠΕΝ/ΔΔΥ/48478/3594/16.05.2022 κοινή υπουργική απόφαση «Καθορισμός των διοικητικών λεπτομερειών μεταφοράς των δασικών υπηρεσιών, του αντίστοιχου προσωπικού και λοιπών θεμάτων της παρ. 5 του άρθρου 3 της από 13.8.2021 Πράξης Νομοθετικού Περιεχομένου (Α' 143), η οποία κυρώθηκε με το άρθρο 2 του ν. 4824/2021 (Α' 156)» (Β' 2415).

11. Την υπό στοιχεία ΥΠΕΝ/ΔΔΥ/62511/4542/17-6-2022 απόφαση του Υπουργού Περιβάλλοντος και Ενέργειας «Διαπιστωτική πράξη κατάταξης και τοποθέτησης του προσωπικού των Περιφερειακών Δασικών Υπηρεσιών του Υπουργείου Περιβάλλοντος και Ενέργειας» (Β' 3145).

12. Την υπό στοιχεία ΥΠΕΝ/ΔΔΥ/70401/5167/6-7-2022 απόφαση του Υπουργού Περιβάλλοντος και Ενέργειας «Τοποθέτηση Προϊσταμένων σε θέσεις ευθύνης επιπέδου Γενικής Διεύθυνσης στις Επιθεωρήσεις Εφαρμογής Δασικής Πολιτικής του Υπουργείου Περιβάλλοντος και Ενέργειας» (ΑΔΑ: Ω8ΔΡ4653Π8-7ΨΡ).

13. Την υπό στοιχεία ΥΠΕΝ/ΔΝΕΠ/83988/2740/25-8-2022 απόφαση «Εξουσιοδότηση υπογραφής "Με εντολή Υπουργού" του Υπουργού Περιβάλλοντος και Ενέργειας, "Με εντολή Υφυπουργού" του Υφυπουργού Περιβάλλοντος και Ενέργειας και με "Με εντολή Γενικού Γραμματέα Δασών" του Γενικού Γραμματέα Δασών του Υπουργείου Περιβάλλοντος και Ενέργειας, κατά λόγο αρμοδιότητας, στον Προϊστάμενο της Γενικής Διεύθυνσης Δασών και Δασικού Περιβάλλοντος της Γενικής Γραμματείας Δασών του Υ.Π.ΕΝ., στους Προϊσταμένους των Επιθεωρήσεων Εφαρμογής Δασικής Πολιτικής και στους Προϊσταμένους των Διευθύνσεων, Δασαρχείων και Τμημάτων που υπάγονται σε αυτές.» (Β' 4528).

14. Την υπ' αρ. 153373/441/22-02-2017 εγκύκλιο του ΥΠΕΝ «Περιοχές κηρυγμένων αναδασωτέων εκτάσεων στους αναρτημένους δασικούς χάρτες» (ΑΔΑ: 61ΤΗ4653Π8-Ω7Θ).

15. Την υπό στοιχεία οικ. ΥΠΕΝ/ΔΠΔ/95099/5160/12-10-2021 εγκύκλιο διαταγή της Γενικής Διεύθυνσης Δασών και Δασικού Περιβάλλοντος του Υ.Π.ΕΝ. «Περί ανάκλησης αποφάσεων αναδασωτέων, εκτάσεων μη υπαγομένων στις προστατευτικές διατάξεις της δασικής νομοθεσίας, λόγω συμπερίληψής τους στους δασικούς χάρτες ως τμήματα ευρύτερης αναδασωτέας» (ΑΔΑ: ΨΠΨ4653Π8-50Χ).

16. Το περιεχόμενο του δασικού χάρτη του συνόλου της Περιφερειακής Ενότητας Βοιωτίας, που αναρτήθηκε με την υπ' αρ. 33842/19-02-2021 (ΑΔΑ: ΩΝ4ΠΟΡ10-ΙΚ6) απόφαση της Διεύθυνσης Δασών Βοιωτίας και την υπ' αρ. 34201/23-02-2022 (ΑΔΑ: ΨΓ11ΟΡ10-3Ε2) πράξη τροποποίησης αναρτημένου δασικού χάρτη Ν. Βοιωτίας, λόγω ενσωμάτωσης διορθώσεων πρόδηλων σφαλμάτων, στον οποίο η έκταση που αναφέρεται στο θέμα εμφανίζεται ως ΑΑ/ΑΝ.

17. Την υπ' αρ. 4438/20-09-2007 απόφαση του Γενικού Γραμματέα Περιφέρειας Στερεάς Ελλάδας «Κήρυξη ως αναδασωτέας έκτασης εμβαδού 1.085,473 στρ. στις θέσεις "Πηγές Χαρίτων - Πέτακας και Δράσκελα - Γρέκι" περιφέρειας Δήμων Ορχομενού και Λιβαδειάς, του Νομού Βοιωτίας» (Δ' 481), λόγω πυρκαγιάς.

18. Την υπ' αρ. 22122/07-02-2022 θετική εισήγηση του Δασαρχείου Λιβαδειάς, μετά της συνημμένης αλληλογραφίας, με την οποία προτείνεται η μερική ανάκληση της υπ' αρ. 4438/20-09-2007 απόφασης του Γενικού Γραμματέα Περιφέρειας Στερεάς Ελλάδας «Κήρυξη ως αναδασωτέας έκτασης εμβαδού 1.085,473 στρ. στις θέσεις "Πηγές Χαρίτων - Πέτακας και Δράσκελα - Γρέκι" περιφέρειας Δήμων Ορχομενού και Λιβαδειάς, του Νομού Βοιωτίας», ως προς την έκταση εμβαδού 1.076,53 τ.μ. στη θέση «Δράσκελα» Τ.Κ. Προσηλίου Δ.Ε. Χαιρωνείας του Δήμου Λεβαδέων Π.Ε. Βοιωτίας, επειδή κατά τον κρίσιμο χρόνο της πυρκαγιάς και διαχρονικά είχε μη δασικό χαρακτήρα.

19. Το υπ' αρ. 266302/29-05-2023 έγγραφο της Διεύθυνσης Δασών Ν. Βοιωτίας, με το οποίο εκφράζεται η σύμφωνη γνώμη της, αποφασίζουμε:

Ανακαλούμε μερικώς, λόγω πλάνης περί τα πραγματικά δεδομένα, την υπ' αρ. 4438/20-09-2007 (Δ' 481) απόφαση του Γενικού Γραμματέα Περιφέρειας Στερεάς Ελλάδας «Κήρυξη ως αναδασωτέας έκτασης εμβαδού 1.085,473 στρ. στις θέσεις "Πηγές Χαρίτων - Πέτακας και Δράσκελα - Γρέκι" περιφέρειας Δήμων Ορχομενού και Λιβαδειάς, του Νομού Βοιωτίας», ως προς την έκταση εμβαδού 1.076,53 τ.μ. στη θέση «Δράσκελα» Τ.Κ. Προσηλίου Δ.Ε. Χαιρωνείας του Δήμου Λεβαδέων Π.Ε. Βοιωτίας, επειδή κατά τον κρίσιμο χρόνο της πυρκαγιάς και διαχρονικά είχε μη δασικό χαρακτήρα.

Η ανωτέρω έκταση απεικονίζεται στο από 7-2-2022 συνημμένο τοπογραφικό διάγραμμα κλίμακας 1:2.000, με στοιχεία περιμέτρου (1, 2, 3, 4, 5, 6, 1), το οποίο αποτελεί αναπόσπαστο μέρος της παρούσας και προσδιορίζεται επακριβώς από τις αντίστοιχες συντεταγμένες σε ΕΓΣΑ '87.

Κατά τα λοιπά, παραμένει σε ισχύ η υπ' αρ. 4438/20-09-2007 απόφαση του Γενικού Γραμματέα Περιφέρειας Στερεάς Ελλάδας.

Η παρούσα ισχύει από της δημοσίευσής της στην Εφημερίδα της Κυβερνήσεως.

Από τις διατάξεις της απόφασης αυτής δεν προκαλείται δαπάνη σε βάρος του Κρατικού Προϋπολογισμού.

ΤΟΠΟΓΡΑΦΙΚΟ ΔΙΑΓΡΑΜΜΑ
 Έκταση για Μερική Ανάκληση της υπ' αρ. 4438/20-09-2007 Απόφασης Διευθυντή Περιφέρειας, στη θέση " Δράσκελα " περιφέρειας Δήμων Ορχομενού και Λιβαδειάς του Ν. Βοιωτίας, εμβαδού Ε= 1076.53 τ.μ. με στοιχεία περιμέτρου (1-2-3-4-5-6-1) ΚΛΙΜΑΚΑ 1 : 2000

Χορτολιβαδική έκταση, αναδασωτέα έκταση βάσει της υπ' αρ. 4438/20-09-2007 Απόφασης Διευθυντή Δασών Περιφέρειας

Αγροτική έκταση

Αναδασωτέα έκταση βάσει της υπ' αρ. 4438/20-09-2007 Απόφασης Διευθυντή Δασών Περιφέρειας

Αναδασωτέα έκταση βάσει της υπ' αρ. 4438/20-09-2007 Απόφασης Διευθυντή Δασών Περιφέρειας

	X	Y
1.	X=407096.0600	Y=4261643.7500
2.	X=407091.0100	Y=4261625.1200
3.	X=407136.1400	Y=4261610.0100
4.	X=407143.9600	Y=4261629.1200
5.	X=407141.0700	Y=4261631.5600
6.	X=407119.6400	Y=4261640.2900
1	X=407096.0600	Y=4261643.7500

ΕΘΝΙΚΟ ΤΥΠΟΓΡΑΦΕΙΟ
 Για τεχνικούς λόγους στο σχεδιάγραμμα, από το ηλεκτρονικό αρχείο, έγινε σμίκρυνση κατά ποσοστό **86%**

ΑΠΟΣΠΑΣΜΑ ΧΑΡΤΗ ΠΕΡΙΟΧΗΣ ΛΙΒΑΔΕΙΑΣ ΚΛΙΜΑΚΑ 1 : 50.000

ΥΠΟΜΝΗΜΑ
 * έκταση για Μερική Ανάκληση της υπ' αρ.4438/20-09-2007 Απόφασης Κήρυξης Αναδασωτέας του Διευθυντή Δασών Περιφέρειας εμβαδού Ε=1076.53 τ.μ. στη θέση "Δράσκελα" περιφέρειας Δήμων Ορχομενού και Λιβαδειάς του Νομού Βοιωτίας

Ανήκει στην αριθμ. 270581 απόφασή μας.

ΕΛΕΓΧΘΗΚΕ ΛΙΒΑΔΕΙΑ 07-02-2022 Ο ΔΑΣΑΡΧΗΣ

ΘΕΩΡΗΘΗΚΕ ΛΑΡΙΣΑ 10-06-2024

ΚΟΙΝΟΣ ΚΩΔΥΣΟΒΑΣΙΛΗΣ ΔΑΣΟΛΟΓΟΣ

ΛΙΒΑΔΕΙΑ 07-02-2022 Η ΣΥΝΤΑΚΤΡΙΑ

ΣΤΑΥΡΟΥΛΑ ΚΟΥΡΤΙΔΟΥ ΔΑΣΟΠΟΝΟΣ

Η απόφαση αυτή να δημοσιευθεί στην Εφημερίδα της Κυβερνήσεως.

Λιβαδειά, 10 Ιουνίου 2024

Με εντολή Γενικού Γραμματέα Δασών
Η Προϊσταμένη Επιθεώρησης Εφαρμογής
Δασικής Πολιτικής Θεσσαλίας - Στερεάς Ελλάδας
ΖΩΗ ΦΤΙΚΑ